

EDITAL

LEILÃO PRESENCIAL E ON-LINE

RM **ROGÉRIO MENEZES**
LEILOEIRO OFICIAL

4ª FEIRA

11/09/24 às 14h

BANCOS

CARROS, MOTOS E UTILITÁRIOS.

 **Visitação:** No dia do leilão de 8h às 14h

 **Local:** Av. Brasil, 51.467, Rio de Janeiro - RJ.

 **Dúvidas:** (21) 3812-4300



AUTORIZADO POR:



 **ATENÇÃO!!!**

PAGAMENTO ATÉ DIA 12/09 (QUINTA-FEIRA)

Envie seu comprovante para **(21) 9 9923-0393**.

Após esse prazo, a venda será desfeita e o arrematante arcará com 10% de multa (Cláusula 12 desse edital).



FAÇA SEU CADASTRO!



Leia atentamente as condições para participação através do EDITAL DO LEILÃO!!

EDITAL Nº1045/2024

1. DO LOCAL, DATA E HORÁRIOS DO LEILÃO:

1.1 – Data e hora do Leilão: **11/09/2024 às 14h.**

1.2 Local da realização do Leilão: Avenida Brasil, nº 51.467, Campo Grande – Rio de Janeiro/RJ – CEP: 23.065-480 e simultaneamente em nosso site www.rogeriomenezes.com.br

1.3 – Leiloeiro Oficial: Rogério Menezes Nunes - JUCERJA 053/89

1.4 – Site do Leiloeiro: www.rogeriomenezes.com.br

2. CONDIÇÕES BÁSICAS PARA PARTICIPAÇÃO:

2.1 – O interessado a participar do presente Leilão sendo Pessoa Física ou Jurídica, deverá efetuar o seu cadastro em nosso site www.rogeriomenezes.com.br, anexar a documentação conforme os itens 2.2 e 2.3 deste edital e preencher digitalmente o **CONTRATO DE ADESÃO ONLINE** no momento do seu cadastramento, onde estará concordando com as regras de participação para obtenção de “login” e “senha”, o qual utilizará para efetuar os lances em conformidade com as disposições deste Edital. A aprovação do cadastro não é feita de forma automática, estando sujeita a análise.

Parágrafo Primeiro – Por medida de segurança do ARREMATANTE, o site do Leiloeiro Rogério Menezes Nunes declara não possuir nenhum tipo de acesso à senha cadastrada para participação do leilão, sendo de inteira responsabilidade do ARREMATANTE a criação e utilização do respectivo login/senha, bem como pelo armazenamento e sigilo em relação à terceiros, pelos quais possuem caráter pessoal e intransferível.

Parágrafo Segundo – O ARREMATANTE é totalmente responsável pelo uso e confidencialidade do login e senha de acesso registrados em seu nome, não sendo o Leiloeiro responsável pela utilização indevida por parte de terceiros, devendo o ARREMATANTE zelar pela guarda e bom uso dos mesmos.

Parágrafo Terceiro – O ARREMATANTE responderá civil e criminalmente pela utilização inadequada do sistema ou por qualquer interferência no seu funcionamento que venha a prejudicar a funcionalidade do site do Leiloeiro Rogério Menezes Nunes.

Para se cadastrar no site, o interessado deverá providenciar no ato do cadastro os seguintes documentos:

2.2 – Para Pessoa Física:

- RG ou CNH, contendo frente e verso;
- É necessário o envio do CPF;
- Comprovante de residência, emitido a menos de 3 meses, em seu nome ou em nome de pai e mãe. Caso esteja em nome do cônjuge será obrigatório o envio da Certidão de Casamento, ou adotando exclusivamente o modelo de Declaração de Residência disponível em <https://www.rogeriomenezes.com.br/arquivos/declaracao-residencia.pdf?version=v265p?v=250p>

Obs.: As imagens de todos documentos deverão estar nítidas.

2.3 – Para Pessoa Jurídica:

- CNPJ;
- Contrato social e demais alterações, se houver;
- RG e CPF dos sócios;
- Comprovante de residência dos sócios.

2.4 - Poderão arrematar os lotes presencialmente, as Pessoas Físicas ou Jurídicas que satisfaçam as condições estabelecidas neste edital, e além da apresentação dos documentos acima listados, devem possuir no momento do arremate cheque próprio ou cheque da Empresa representada como garantia de seu arremate.

Parágrafo Primeiro: Para utilizar um cheque de terceiro, o arrematante deverá apresentar a cópia do RG e CPF do terceiro, juntamente com Procuração contendo a firma do outorgante reconhecida por autenticidade, dando-lhe poderes para utilização do respectivo cheque como caução de seu arremate.

Parágrafo Segundo: NÃO SERÃO ACEITOS CHEQUES DE BANCOS INATIVOS, NOMINAIS A TERCEIROS, RASURADOS OU RASGADOS.

2.5 – O cheque caução deverá ser entregue a um dos nossos colaboradores no ato da arrematação, onde em caso de não pagamento será utilizado para retenção de MULTA DE 10% sobre o valor arrematado, conforme previsto na cláusula 12.

3. DA VISITAÇÃO:

3.1 - Veículos e outros bens estarão em exposição no dia **11/09/2024** das 08h às 14h.

3.2 - Após o horário estipulado acima, fica expressamente **PROIBIDO** o acesso à área destinada à exposição.

Parágrafo Único: As fotos e descrições dos bens a serem apreçados estão disponíveis no site www.rogeriomenezes.com.br, bem como as informações sobre endereços e horários para visitação.

4. DA EXPOSIÇÃO DOS LOTES:

4.1 – Os veículos ficarão em exposição, **SOMENTE**, com os capôs abertos. Caso necessite verificar o veículo internamente, solicite a um dos nossos colaboradores que imediatamente fará a abertura do veículo, inclusive dando partida nos veículos que estão em funcionamento.

4.2 – É de exclusiva responsabilidade dos interessados certificarem-se por conta própria da extensão das avarias dos lotes, como por exemplo a oxidação de chassi, chassi remarcado, amassado, enferrujado, danos físicos e outros problemas existentes.

Parágrafo Único: Nos casos dos lotes com informação de câmbio automático (o mesmo poderá ser automático ou automatizado) será responsabilidade do ARREMATANTE promover a vistoria antes da realização do leilão para verificação do câmbio.

4.3 – Não nos responsabilizamos pelo arremate baseado em fotos, sem a visitação presencial do proponente/ARREMATANTE. As fotos divulgadas no site www.rogeriomenezes.com.br têm caráter meramente ilustrativas para identificação do lote, não servindo de parâmetro para demonstrar o estado dos bens. Todos os veículos que vão a leilão estão disponíveis no pátio do Leiloeiro conforme **item 3.1**, a visitação para fins de vistoria física é de **extrema necessidade**. O Leiloeiro e o Comitente Vendedor se eximem sobre a obrigatoriedade de qualquer indenização ou compensação financeira.

4.4 - Quando informado, no ato do pregão, **“VEÍCULO ESTAVA LIGANDO”**, afirmamos que o mesmo deu entrada no Pátio com a sua partida em funcionamento. Entretanto, existem diversos fatores que podem alterar o seu funcionamento durante a estada no Pátio, como por exemplo o desgaste de peças. Portanto, no ato da retirada, não nos responsabilizamos pelo funcionamento da partida do veículo, ficando a cargo do ARREMATANTE os custos inerentes à remoção.

Parágrafo Único: Ressaltamos que mesmo para os veículos com a partida em pleno funcionamento no ato da retirada, a remoção deverá ser realizada por guincho particularmente contratado pelo ARREMATANTE, posto que a documentação de porte obrigatório para a circulação veicular será liberada dentro do prazo informado na cláusula 15 deste Edital.

4.5 - Ao efetuar seu lance, o ARREMATANTE declara para todos os fins e efeitos de direito, que no dia da visitação examinou detalhadamente o bem arrematado, conforme cláusula 4.3 deste Edital, sendo apreçado **NO ESTADO EM QUE SE ENCONTRA, SEM GARANTIAS**, não respondendo o Comitente Vendedor, nem o Leiloeiro, por consertos/reparos que o veículo tenha sofrido anteriormente, sinistros de indenizações parciais ou totais já ocorridos, **EM QUALQUER CLASSIFICAÇÃO DE MONTA OU TIPO, QUE JÁ TENHAM SIDO COMERCIALIZADO OU NÃO POR SEGURADORAS, CONSTANDO OU NÃO NOS ÓRGÃOS COMPETENTES**, não respondendo, inclusive quanto a eventuais e quaisquer problemas relacionados a MOTOR, CÂMBIO E CHASSI, que por ventura não sejam originais de fábrica, trocados, divergência com número/gravação do motor, câmbio e chassi ficando as despesas com a substituição e regularização dos mesmos junto aos órgãos competentes, por inteira responsabilidade do comprador.

Parágrafo Primeiro: Providências e custos com regularizações e substituições de motor, câmbio, etiquetas, selos, vidros, identificadores, lacração, carrocerias, eixos, suspensões, turbina, GNV, faróis, cor, combustível, categoria, blindagem, quilometragem e sinistros que tenham reprovações e divergências, Recall ou qualquer outro item junto a DETRAN/CIRETRAN/CONCESSIONÁRIOS ou empresas credenciadas/emissoras de perícias e laudos ECV/CSV, **bem como o desbloqueio e regularização do LAUDO ECV/CSV**, serão por conta do comprador, excluindo o LEILOEIRO e COMITENTE/VENDEDOR de qualquer indenização ou compensação financeira de qualquer hipótese.

Parágrafo Segundo: Eventuais divergências quanto à quilometragem divulgada que consta no hodômetro, não dará o direito para reclamações posteriores, abatimento no valor da arrematação, seu cancelamento, indenização ou compensação financeira de qualquer espécie e em qualquer hipótese.

Parágrafo Terceiro: Os Comitentes e/ou o Leiloeiro não se enquadram nas condições de **FORNECEDORES OU COMERCIANTES**, ficando assim excluídos, de qualquer responsabilidade por vícios ou defeitos, ocultos ou não, nos lotes apregoados, de acordo com a Lei, isentando-se de qualquer responsabilidade por reembolsos, indenizações, trocas, consertos ou compensações financeiras de qualquer espécie e em qualquer hipótese.

5. DOS ACESSÓRIOS EXISTENTES:

5.1 - Acessórios como ar condicionado, direção hidráulica, vidros elétricos, kit gás etc., ao serem informados no ato do pregão como existentes, poderão não estar completos ou em perfeito funcionamento, não sendo, portanto, os Comitentes e/ou o Leiloeiro responsáveis por falta de componentes ou pelo não funcionamento dos mesmos. Assim também, como **NAO** é de responsabilidade dos Comitentes e/ou do Leiloeiro a informação sobre a existência ou não dos chamados itens de segurança, tais como: estepe, chave de roda, macaco, airbag, triângulo e etc.

6. DO LANCE CONDICIONAL:

6.1 - Quando o valor de arremate não alcançar o valor mínimo estipulado pelo Comitente Vendedor, a venda estará sujeita à análise do mesmo. Entretanto, o **ARREMATANTE NÃO PODERÁ DESISTIR DO LANCE** efetuado até a resposta da análise por parte do Comitente Vendedor, sob pena imputada na cláusula 12 deste Edital. Sendo o lance condicional liberado pelo Comitente Vendedor, **O ARREMATANTE DEVERÁ EFETUAR O PAGAMENTO EM ATÉ 24 HORAS.**

7 - DA SOLICITAÇÃO DE VOLTAR LOTE NÃO VENDIDO DURANTE O LEILÃO

7.1 - O cadastrado habilitado que durante o pregão vier a clicar no botão "efetuar lance" e em seguida **CONFIRMAR LANCE**, estará automaticamente voltando o lote ao pregão e assumindo o lance inicial, conforme o valor descrito na tela de arrematação. **Ficando assim o arrematante ciente e de acordo com as condições previstas nas cláusulas 11 e 12 deste Edital.**

8. DO ENCERRAMENTO DO LEILÃO PRESENCIAL E ON-LINE:

8.1 - O Leilão começará a ser encerrado no dia **11/09/2024 às 14h** (horário de Brasília) através do site www.rogeriomenezes.com.br. O primeiro lote a ser encerrado será o Lote 1 e na sequência numérica crescente de lotes cada um será encerrado, sendo um por vez com o pregão do lote posterior iniciando apenas quando o anterior estiver encerrado e assim sucessivamente até o último lote do leilão. Portanto não há horário previsto para o encerramento do leilão, o que dependerá do tempo de apregoamento de cada lote.

8.2 - Quando um lote é colocado em pregão, o sistema inicia uma contagem de no mínimo 10 (dez) segundos. Se nesta contagem não houver nenhum lance o lote será encerrado e o sistema iniciará o pregão do lote seguinte. Se algum lance for ofertado durante uma destas contagens o sistema iniciará nova contagem e assim sucessivamente até o fim do pregão do lote, para que todos os usuários interessados tenham a oportunidade de efetuar novos lances.

8.3 - Lances prévios (e durante o leilão) podem ser enviados pela internet (através do site www.rogeriomenezes.com.br) desde que os usuários estejam previamente cadastrados e habilitados. O horário limite para a solicitação da habilitação será de até 24 (vinte e quatro) horas antes do horário marcado para o início do apregoamento dos lotes. E este leilão será exclusivamente pela internet, não havendo lances presenciais.

8.4 - O valor mínimo de acréscimo (incremento) para os lances presenciais e online, seguirá a tabela a seguir:

Tabela de Incremento de lance

Lance inicial do lote	Valor do incremento
Até R\$ 29.999,99	R\$ 200,00
De R\$ 30.000,00 até R\$ 99.999,99	R\$ 500,00
Acima de R\$ 100.000,00	R\$ 2.000,00

9. CONFERÊNCIA DOS DADOS CADASTRAIS:

9.1 - **É de responsabilidade do ARREMATANTE conferir seus dados cadastrais no site www.rogeriomenezes.com.br** e no RECIBO PROVISÓRIO DE PAGAMENTO. Na entrega da **NOTA DE ARREMATACÃO** o ARREMATANTE assinará uma via declarando ter conferido seus dados pessoais. Essas informações serão utilizadas na emissão da documentação do veículo, junto ao DETRAN/RJ. Em caso de incorreções nos dados pessoais, as despesas para emissão de 2ª via do CRV, serão por conta do ARREMATANTE.

10. DO COMISSIONAMENTO, TAXAS E IMPOSTOS DO LEILÃO:

10.1 - No valor total a ser pago pelo(s) lote(s) arrematado(s) estarão incluídos: o valor do arremate, acrescido de 6% do valor da arrematação (sendo 5% a título de comissão do Leiloeiro e 1% de ICMS), despesas administrativas e de logística, conforme descrito abaixo:

Veículos do Banco Santander

Motocicletas: R\$ 500,00 cada lote (despesas administrativas);

Veículos leves: R\$ 1.900,00 cada lote (despesas administrativas);

Caminhões/Ônibus/Semirreboques/Vans/Caminhonetas e Similares: R\$ 4.500,00 cada lote (despesas administrativas)

Veículos dos demais Bancos, Seguradoras e demais empresas

Motocicletas: R\$ 370,00 cada lote (despesas administrativas) e mais R\$ 130,00 cada lote (logística);

Veículos leves: R\$ 1.650,00 cada lote (despesas administrativas) e mais R\$ 350,00 cada lote (logística);

Caminhões/Ônibus/Semirreboques/Vans/Caminhonetas e Similares: R\$ 3.800,00 cada lote (despesas administrativas) e mais R\$ 700,00 cada lote (logística).

Parágrafo Único: Estarão isentas da cobrança de despesas administrativas somente as **sucatas arrematadas**, cujo valor seja **igual ou inferior** a R\$ 800,00.

11. DO PAGAMENTO E A RETIRADA DO LOTE:

11.1 - O pagamento do lote arrematado deverá ser efetuado **SOMENTE** na conta do Leiloeiro, mediante **TED ou DEPÓSITO IDENTIFICADO PELO CPF DO ARREMATANTE EM DINHEIRO** "na boca do caixa", até o **PRIMEIRO DIA ÚTIL** subsequente a data do Leilão.

Parágrafo Primeiro: Ressalta-se que **não serão enviados boletos para pagamento dos lotes arrematados.**

Parágrafo Segundo: A retirada de um ou mais lotes arrematados pelo mesmo ARREMATANTE (LOGIN/BOLETA), está condicionada ao pagamento de todos os lotes da cartela. Portanto, se mais de uma pessoa utilizar o LOGIN/BOLETA para arrematar, qualquer um dos lotes só poderá ser retirado após o pagamento de todos os lotes deste LOGIN/BOLETA.

11.2 - Os depósitos estarão sujeitos à confirmação, mediante apresentação do comprovante original com autenticação bancária.

11.2.1 - Para lotes do grupo Santander, o arrematante deverá realizar o pagamento por meio de transação bancária rastreável. Sendo reconhecida como transação rastreável, Transferências (TEF ou TED e DI - Depósito Identificado). Não sendo possível realizar o pagamento em Dinheiro/espécie.

11.3 - A retirada do lote por parte do ARREMATANTE deverá ocorrer no **PRIMEIRO DIA ÚTIL** posterior a data do Leilão, mediante a apresentação do seu RG original.

Parágrafo Primeiro: A não retirada do lote ou pagamento fora do prazo acima, acarretará em multa diária de **R\$ 250,00** (duzentos e cinquenta reais).

Parágrafo Segundo: A retirada dos veículos arrematados fica condicionada a determinação dos órgãos governamentais da região onde for realizado o leilão em virtude da situação atual relacionada ao Coronavírus (COVID-19).

11.4 - Quando a retirada do lote, da Nota de Arrematação e do cheque caução for realizada por terceiros, o ARREMATANTE deverá autorizá-lo por escrito com reconhecimento de firma por autenticidade, adotando exclusivamente o modelo disponível em https://bit.ly/Aut_entrega_terceiros

Parágrafo Primeiro: No ato da retirada da Nota de Arrematação é de exclusiva responsabilidade do arrematante solicitar a devolução do cheque caução. Na retirada realizada por terceiros, ressalta-se que caso não esteja mencionado a entrega do cheque para o terceiro autorizado, o mesmo será entregue inutilizado.

11.5 - É de inteira responsabilidade do ARREMATANTE as despesas inerentes a retirada do lote, tais como: desmontagem, carregamento, transporte e a movimentação de outros bens que estejam obstruindo a retirada do lote arrematado.

11.6 - No ato da retirada do lote no Pátio do Leiloeiro o ARREMATANTE deverá conferi-lo, pois **não serão aceitas reclamações posteriores a sua saída.**

12. DA MULTA DE 10%:

12.1 - **OS LANCES REALIZADOS ANTES E DURANTE O LEILÃO SÃO IRREVOGÁVEIS E IRRETRATÁVEIS.**

12.2 - O SITE www.rogeriomenezes.com.br **NÃO CANCELA, NEM TAMPOUCO ANULA LANCES EFETUADOS DE FORMA PRESENCIAL OU ONLINE EM NENHUMA HIPÓTESE. LANCES EFETUADOS SÃO IRREVOGÁVEIS E IRRETRATÁVEIS E SIGNIFICAM COMPROMISSO ASSUMIDO.** O Usuário/arrematante é responsável por todas as ofertas e lances registrados em seu nome.

12.3 - Ficará o ARREMATANTE obrigado a arcar com a **multa de 10%** sobre o valor do bem arrematado, a qual corresponde aos custos operacionais de pregão do leilão, nos casos em que:

12.3.1 – O pagamento do lote não for efetuado dentro do prazo estabelecido na cláusula 11.1.

12.3.2 – O ARREMATANTE desistir do lote arrematado, seja no Leilão Presencial ou Online.

Parágrafo Primeiro: Caso o ARREMATANTE não faça o pagamento do lote arrematado e da **multa de 10%** prevista por desistência do lote, caberá ao Leiloeiro Rogério Menezes Nunes, se valer das prerrogativas legais previstas no decreto 21.981, de 19-10-1932, a qual no caso de inadimplimento do mesmo, poderá providenciar a inserção do ARREMATANTE junto aos órgãos de proteção de crédito SERASA E SPC, o que já fica desde já autorizado e devidamente cientificado.

Parágrafo Segundo: Caso o ARREMATANTE não faça o pagamento da multa, o contrato que é um título executivo extrajudicial, será cobrado por via executiva, como dívida líquida e certa, nos termos do Capítulo III, Seção I do Código do Processo Civil, corrigida monetariamente até o efetivo pagamento, sem prejuízo das perdas, danos e lucros cessantes e do processo criminal (Art. 171 do Código Penal).

13. DAS DESPESAS RELATIVAS À LEGALIZAÇÃO DO VEÍCULO:

13.1 – Todos os débitos existentes e posteriores ao leilão, como IPVA, LICENCIAMENTO, DPVAT, multas, despesas com transferências e documentação, ficarão por conta do ARREMATANTE, independente do Estado de origem do veículo. **O DUDA DE BAIXA DE ALIENAÇÃO também correrá por conta do arrematante.**

13.2 – O ARREMATANTE terá até 30 dias contados a partir da data do fechamento do CRV (Certificado de Registro Veicular) para realizar a transferência do veículo, conforme estabelece o Artigo 123 em seu Parágrafo Primeiro do Código de Trânsito Brasileiro. Ressalta-se que após esse prazo ficará a cargo do ARREMATANTE o pagamento da multa de averbação/recibo.

13.3 – A Comunicação de Venda do veículo junto ao DETRAN será realizada pelo Comitente Vendedor.

13.4 – A regularização de restrições, bloqueios ou baixa da Comunicação de Venda que surgirem após o Leilão, serão exclusivamente de responsabilidade do ARREMATANTE.

13.5 – Correrão por conta do arrematante, as multas de averbação/recibo anteriores ou posteriores ao leilão, despesas com baixa de alienação, sinal público, inspeção ambiental ou atualização do CRV.

Parágrafo Único – Nos casos em que DETRAN exigir a atualização do CRV, correrá por conta do arrematante todos os custos, bem como todos os procedimentos para atualização no DETRAN.

14. DA DOCUMENTAÇÃO:

14.1 - As Seguradoras e Bancos e demais Empresas podem documentar seus veículos em qualquer Estado onde possuam CNPJ. Portanto, alguns veículos poderão ser documentados em Municípios e/ou Estados diferentes dos que constam nas tarjetas de suas placas. Quando isto ocorrer, independente de prévia divulgação ou não, todas as despesas referentes aos possíveis desbloqueios na origem, laudos, troca dos lacres, placas e tarjetas para o Município e/ou Estado que constem na documentação e quaisquer outras despesas, serão por conta do ARREMATANTE.

14.2 – No ato da entrega da documentação dos veículos documentados no Rio de Janeiro, o ARREMATANTE deverá verificar junto ao setor de DOCUMENTAÇÃO, o local onde a placa estará disponível para retirada.

14.3 - As placas que forem disponibilizadas pelos comitentes estarão à disposição do ARREMATANTE por um período de 90 dias a contar da data da emissão do CRV, após este prazo todas as despesas inerentes ao processo de emplacamento correrão por conta do ARREMATANTE.

14.4 – Para os veículos de seguradoras apontados no Edital como de **MÉDIA MONTA**, o ARREMATANTE deverá providenciar o laudo do INMETRO.

14.5 – Para os veículos documentados em outros Estados, além do INMETRO será necessário realizar a Vistoria Lacrada, a Inspeção Ambiental Veicular e emitir os laudos exigidos pelos DETRAN's. Estes procedimentos, assim como os custos a eles inerentes, serão por conta do ARREMATANTE.

14.6 – Nos casos em que o CSV (Certificado de Segurança Veicular) estiver ativo, mesmo que anterior a transferência, o ARREMATANTE ficará responsável pela regularização do processo.

14.7 - Para os lotes leiloados como SUCATA não podem ser documentados para circulação. Será entregue ao ARREMATANTE, SOMENTE, a Certidão de Baixa de Veículo e a Nota de Arrematação do Leiloeiro.

15. DA RETIRADA DA DOCUMENTAÇÃO:

15.1 – Dentro de até 90 dias, o Comitente Vendedor enviará ao escritório do Leiloeiro o CRV do veículo para entrega ao ARREMATANTE. Para o SANTANDER, este prazo será de até 30 dias úteis após o Leilão (salvo em casos de existências de bloqueios). Para a BANCO VOTORANTIM, este prazo será de até 60 dias úteis após o Leilão. No Banco Pan, o prazo é de 120 dias após o Leilão. Para os veículos de renovação de frota o prazo será de 90 dias após o leilão, o arrematante deverá comparecer ao escritório do Leiloeiro para retirar o CRV, assinar e reconhecer firma por autenticidade, voltar ao escritório do Leiloeiro com o CRV assinado e reconhecido firma, para que seja encaminhado para o COMITENTE/VENDEDOR providenciar a assinatura e comunicação de venda, somente após este procedimento, será entregue a documentação completa para que o arrematante providencie a transferência para seu nome.

15.1.1 – A entrega dos documentos de transferência prevista no item 15.1 poderá ser prorrogada em virtude de medidas governamentais que venham afetar o cumprimento do prazo em função da situação atual relacionada ao Coronavírus (COVID-19).

15.1.2 - EM RAZÃO DA PANDEMIA COVID-19, OS PRAZOS DE DOCUMENTAÇÃO PASSAM A CONTAR A PARTIR DO RETORNO ÀS ATIVIDADES DOS DETRANS DE ORIGEM DOS VEÍCULOS.

15.2 - Os prazos de entrega do CRV poderão sofrer prorrogações quando ocorrerem situações não previstas pelo Comitente Vendedor junto ao DETRAN, CORREIOS e outros órgãos públicos ou privados.

Parágrafo Único: Caberá ao ARREMATANTE realizar a consulta pelo site www.rogeriomenezes.com.br/documento, para verificar se a documentação do seu veículo já encontra-se disponível no setor de DOCUMENTAÇÃO.

15.3 - A retirada da documentação só poderá ser feita pelo próprio, de segunda a sexta-feira, no horário de 09h às 17h, no setor de DOCUMENTAÇÃO.

15.4 - A retirada da documentação feita por terceiros, somente, será permitida com PROCURAÇÃO POR INSTRUMENTO PÚBLICO.

15.5 – Ressalta-se que não haverá nenhum contato telefônico, nem envio de carta, e-mail, etc. aos ARREMATANTES para informar a chegada da documentação, portanto o mesmo deverá observar a cláusula 15.2 em seu Parágrafo Único.

15.6 - Para os veículos que possuam ou não o KIT GÁS, os Comitentes Vendedores não fornecerão nenhum tipo de documentação. Em alguns veículos, embora conste no CRV como combustível GNV, poderão não possuir o KIT GÁS, como também poderão possuir o KIT GÁS e não estar constando no CRV, nestes casos, os custos inerentes a regularização correrão por conta do ARREMATANTE. Nos casos em que o KIT GÁS tenha sido instalado na longarina do veículo, caso haja necessidade de reparo, regularização e laudos, todos os custos e procedimentos correrão por conta do ARREMATANTE.

16. DA ARREMATACÃO DE SUCATAS:

16.1 - Para a arrematação de veículos em fim de vida útil (**SUCATA**), sem direito a documentação, só poderão participar as Pessoas Jurídicas devidamente cadastradas no site do Leiloeiro e que comprovem possuir cadastro devidamente aprovado, no DETRAN, conforme Lei Federal nº 12.977 de 20 de maio de 2014, observando também o artigo 328 do Código Nacional de Trânsito e a Resolução Contran nº 623, de 06 de setembro de 2016 – Ministério dos Transportes, tanto para participar do leilão, quanto por ocasião da emissão da nota de arrematação, além de atender a legislação e regulamentos aplicáveis, cujas faltas implicarão no cancelamento da arrematação com a perda do valor referente à comissão do Leiloeiro.

16.2 - Os lances efetuados em SUCATAS só serão **acatados de forma online, não será possível lançar presencialmente**. Além disso, não será permitido arrematar com o cadastro de uma empresa e emitir a nota de arrematação em nome de outra. Obrigatoriamente a nota será emitida em nome da empresa que efetuar o arremate.

17. DAS DISPOSIÇÕES FINAIS:

17.1 - O Leiloeiro e/ou os Comitentes Vendedores poderão, a seu critério, apregoar os lotes fora da sequência impressa no Edital, desde que seja previamente anunciado antes do Pregão.

17.2 - Os veículos provenientes de enchentes/alagamentos não possuem nenhuma garantia quanto à parte elétrica, mecânica, motor, câmbio, etc., assim como os demais veículos, conforme já mencionado no item 4.5, parágrafo único deste edital.

17.3 - Caso seja exigido o procedimento de "Recall", antes ou depois da realização do leilão, fica o arrematante ciente desde já que todos os custos serão de sua inteira responsabilidade. O documento somente será emitido pelo DETRAN, após a regularização do "Recall".

17.4 – As despesas e procedimentos necessários para atenderem a Resolução 733/2018 do Contran que trata sobre as placas padrão MERCOSUL, correrão por conta e responsabilidade do ARREMATANTE. Todas as despesas como conclusão do processo de estampagem, taxas para confecção da placa, emplacamento, regularização do veículo com o documento contendo a placa padrão MERCOSUL, independentemente de estarem fisicamente instaladas no veículo ou não, dentre outras taxas, também serão de responsabilidade do ARREMATANTE, bem como a verificação de procedimento específico na UF de transferência do veículo.

17.5 - Para **VEÍCULOS BLINDADOS** não haverá garantia, sendo que toda e qualquer regularização correrá por conta do ARREMATANTE, devendo o mesmo obedecer aos critérios da Legislação vigente.

17.6 - Considerando a exigência Legal para aquisição de veículo automotor Blindado, fica o ARREMATANTE ciente que conforme determinação da PORTARIA N. 94 COLOG de 16 de Agosto de 2019 do COMANDO LOGÍSTICO do EXÉRCITO BRASILEIRO, que deverá apresentar no ato da retirada do veículo o **Termo de Responsabilidade** fornecido pelo Comitente, assinado pelo ARREMATANTE e reconhecido firma por autenticidade, estando ciente que será responsável pelo exato cumprimento das obrigações instituídas nas legislações sobre os produtos controlados, procedendo com a regularização da blindagem dos veículos perante órgão competente, obtendo **Autorização de Transferência de Veículo Blindado (VAB)**, inclusive se responsabilizando civil e criminalmente por tal cumprimento, comprometendo

do-se, ainda, a realizar as transferências de propriedade dos veículos blindados, assim como não vendê-los antes disso, isentando os Comitentes Vendedores e o Leiloeiro de quaisquer ônus com relação ao(s) veículo(s) e respectivas obrigações.

Parágrafo Primeiro: O ARREMATANTE deverá solicitar a autorização para transferência de veículo blindado por intermédio do SICOVAB – Sistema de Controle de Veículos Automotores Blindados e Blindagens Balísticas ou outro meio por ele disponibilizado, devendo ser observados os requisitos que dispõe a Portaria n. 94 COLOG, ficando a critério da Região Militar competente o aceite da autorização de transferência de veículo blindado.

Parágrafo Segundo: PARA ARREMATAR VEÍCULOS BLINDADOS SERÁ OBRIGATORIO A APRESENTAÇÃO DA CERTIDÃO DE ANTECEDENTES CRIMINAIS.

17.7 - As descrições e características dos lotes podem ser complementadas e/ou corrigidas no momento do apreçoamento em Leilão, caso sejam identificadas divergências após a impressão do edital.

17.8 - Entenda-se por Comitente a empresa que, mediante termo de autorização, relaciona seus veículos em Leilão.

17.9 - Veículos recuperados de sinistro são veículos recuperados de roubo ou furto com ou sem avarias, de colisão, de enchente/alagamento ou de danos no transporte. Conforme as cláusulas 4 e 5 deste edital, cabe ao ARREMATANTE por conta própria ou acompanhado de especialista de sua confiança certificar-se das condições do veículo que está adquirindo no Leilão. Em caso de dúvida não arremate o veículo.

17.10 - Para veículos arrematados cuja transferência do bem a favor do ARREMATANTE ocorra no Estado de Goiás, seja de pequena ou média monta, independente da causa do sinistro (colisão, alagamento ou roubo/furto) constará no campo de observações do CRV a informação "Recuperado/Sinistrado", cumprindo o que determina a Portaria 59/2019 do DETRAN de Goiás de 28 de janeiro de 2019, de acordo com a sentença proferida na ação pública número 0458340.43.2007.8.09.0051.

17.11 - O ARREMATANTE fica ciente que seu CPF/CNPJ poderá ser consultado logo após o arremate e, em caso de o CPF/CNPJ estar inativo, sua arrematação será cancelada, ficando esse lote disponível para repasse até o fim do pregão.

17.12 - O Comitente reserva-se ao direito de cancelar a venda do bem arrematado, antes de sua retirada do pátio, sem nenhum ônus para o comitente e/ou leiloeiro. Caso tenha ocorrido algum pagamento, os valores recebidos serão devolvidos integralmente.

17.13 - Os participantes dos leilões autorizam o leiloeiro a excluir seus lances quando a descrição do bem sofrer alguma alteração, por ser equivocada, incompleta ou por outro motivo que possa comprometer as informações publicadas, a critério do leiloeiro.

17.14 Declara o ARREMATANTE concordar com o tratamento de seus dados pessoais pelo leiloeiro e comitente vendedor, conforme definições previstas na Lei Federal N.º 13.709/2018. O tratamento de dados pessoais será realizado com o intuito de permitir a verificação de conformidade da arrematação com os procedimentos legais e regulatórios envolvidos, transmissão de dados para órgãos públicos, bem como para instituições financeiras, empresas de consultas de créditos, cartórios e despachantes, todos relacionados à aquisição do(s) veículo(s) arrematado(s) e regularização do salvado. Fica desde já estabelecido que os dados pessoais do ARREMATANTE poderão ser compartilhados pelo leiloeiro e comitente vendedor com terceiros, com vistas a realização de processos de auditoria e prevenção à fraude. Os dados do ARREMATANTE serão armazenados pelo tempo necessário ao cumprimento das finalidades aqui descritas, podendo serem retidos para atendimento à legislação, decisão judicial e/ou regulatória.

17.15 - FICA ELEITO O FORO DA REALIZAÇÃO DO PRESENTE LEILÃO PARA DIRIMIR QUALQUER DEMANDA.

17.16 - Em complemento a todas as condições anteriores, leia atentamente também as condições específicas do Comitente de cada veículo que for arrematar. Os ARREMATANTES também não poderão alegar para fins de direito o desconhecimento destas condições específicas.

18. CONDIÇÕES ADICIONAIS BANCO VOTORANTIM - LOTES 01 AO 47

IPVA e taxas DETRAN 2018, 2019, 2020, 2021, 2022, 2023 e 2024 por conta do arrematante. Débitos anteriores à data do leilão, detectados após a venda, até o valor de R\$ 500,00 (quinhentos reais) correrão por conta do arrematante. Caso o arrematante identifique algum débito referente ao veículo adquirido/arrematado anterior a data do Leilão, e que seja maior que o valor de R\$ 500,00, deverá contatar o Leiloeiro para receber instruções de como proceder. A BANCO VOTORANTIM não autoriza o arrematante realizar o pagamento dos débitos e solicitar reembolso. Não serão aceitas reclamações posteriores a 60 dias da

data do leilão, independentemente do valor. Multas de averbação por atraso na documentação, tanto para o nome do arrematante como para o nome do banco, caso venha a incidir, serão por conta do arrematante. A regularização de eventuais divergências de motor, câmbio, etiquetas, selos, vidros, identificadores e lacração junto ao Detran/Ciretran ou empresas credenciadas/emissoras de perícias e Laudos ECV/CSV serão por conta do arrematante. Em função da Portaria 465 de 22 de março de 2004 do Detran/SP, o desbloqueio dos veículos será de responsabilidade e encargo do arrematante, inclusive todas as despesas referente a transferência. Demais condições, conforme Edital do Leilão. "Nos documentos que constar a informação de 'vedada a circulação', o veículo somente poderá voltar a circular quando forem atendidas todas as exigências dos órgãos de trânsito".

19. CONDIÇÕES ADICIONAIS ITAPEVA - LOTES 48 ao 57

Todos os nossos veículos são vendidos com a documentação em dia, ou seja, todos os débitos que existiam até a data de emissão do documento foram devidamente regularizados, porém **IPVA e taxas 2024 por conta do arrematante**. Eventuais débitos que venham a surgir posteriormente à regularização no valor de até R\$800,00 ficam por conta do arrematante. Os valores remanescentes ficam por conta do Comitente. Por exemplo, se surgirem débitos totais de R\$950,00, o arrematante arcará com o valor de R\$800,00 e o Comitente vendedor com o valor de R\$150,00. O IPVA 2018, 2019, 2020, 2021, 2022, 2023 e 2024. DPVAT 2018, 2019, 2020, 2021, 2022, 2023 e 2024. Licenciamento 2018, 2019, 2020, 2021, 2022, 2023 e 2024 correrão integralmente por conta do arrematante, a regra dos R\$800,00 não se aplica neste caso.

20. CONDIÇÕES ADICIONAIS SANTANDER - LOTES 58 AO 112

Para veículos do grupo Santander a documentação pertinente ao(s) lote(s) arrematado(s), será entregue pelo Santander (proprietário do bem leiloado) em até 30 (trinta) dias úteis da realização do leilão, salvo em casos de existências de bloqueios. As arrematações com valor de lance superior a R\$ 100.000,00 serão realizadas na modalidade condicional e a confirmação ou não da venda ocorrerá após análise do banco, neste momento poderá ser solicitada ao arrematante documentos complementares para apoiar na avaliação da venda. Débitos anteriores ao leilão de até R\$ 300,00 são por conta e responsabilidade exclusiva do arrematante. Para a diferença de valores que excederem os R\$ 300,00, o arrematante deverá obrigatoriamente comunicar o Banco em até 180 dias, através do leiloeiro, para quitação dos débitos, os valores pagos pelo arrematante e posteriormente solicitado reembolso está previsto de análise interna podendo não ser pagos. Débitos não reclamados após o prazo de 180 dias será por conta do arrematante. O Banco não autoriza o comprador a pagar qualquer débito anterior ao leilão para posterior reembolso. Correrão por conta e responsabilidade do arrematante, todas as despesas e procedimentos necessários para atender a resolução 733/2018 do CONTRAN que reza sobre as placas padrão MERCOSUL. Despesas como taxas para confecção da placa, emplacamento, regularização do veículo com o documento contendo a placa padrão MERCOSUL, independentemente de estarem fisicamente instaladas no veículo ou não, também são de responsabilidade do arrematante, bem como verificar o procedimento específico na UF de transferência do veículo. Para lotes do grupo Santander, o arrematante deverá realizar o pagamento por meio de transação bancária rastreável. Sendo reconhecida como transação rastreável, Transferências (TEF ou TED e DI – Depósito Identificado). Não sendo possível realizar o pagamento em Dinheiro/espécie. Para lotes do Grupo Santander, o arrematante pagará apenas, além do valor do arremate, 5% de comissão ao leiloeiro mais imposto (ICMS) e taxa administrativa vigente nada data do evento. IPVA E TAXAS 2023 e 2024 POR CONTA DO ARREMATANTE.

21. CONDIÇÕES ADICIONAIS RENOVAÇÃO DE FROTA - LOTE 113

Todos os débitos existentes e posteriores ao leilão, como IPVA, LICENCIAMENTO, DPVAT, multas e multa de averbação seguido de pontuação por atraso na documentação, tanto para o nome do comprador como para o nome do COMITENTE caso venha incidir, serão por conta do arrematante. Despesas com transferências e documentação, ficarão por conta do ARREMATANTE, independente do Estado de origem do veículo, bem como o DUDA DE BAIXA DE ALIENAÇÃO. Custas, providências, regularizações e substituições de motor, câmbio, etiquetas, selos, plaquetas, vidros, identificadores, lacração, carrocerias, eixo, suspensões, turbina, GNV, hodômetro/painel (km inferior e/ou superior), faróis, COR, combustível, categoria, "ESPECIE TIPO", blindagem e sinistro que tenham reprovações e divergências ou qualquer outro item junto ao DETRAN/ CIRETRAN ou empresas credenciadas/emissoras de perícia e laudos ECV/CSV, serão por conta do arrematante, excluindo o COMITENTE e o Leiloeiro de qualquer indenização ou compensação financeira de qualquer hipótese. Casos de *sinistro/recuperado* que por ventura possam aparecer após a transferência de propriedade não terão qualquer tipo/espécie de compensação ao arrematante, onde o mesmo fica ciente de que caso este apontamento venha a surgir não será aceito pedido de indenização ou recompra. Eventuais débitos posteriores à data do leilão serão de inteira responsabilidade do arrematante e caso o COMITENTE venha a efetuar o pagamento de qualquer encargo relacionado ao veículo arrematado, o arrematante

deverá reembolsá-la do referido valor, sob pena do COMITENTE ter direito de regresso contra o arrematante, podendo, inclusive, incluir seu nome no cadastro de inadimplentes do SCPC, Serasa, Boa Vista Serviços e de demais órgãos similares.

22. CONDIÇÕES ADICIONAIS OMNI - LOTES 114 AO 116

Quaisquer débitos de IPVA e taxas serão de responsabilidade do arrematante. O arrematante declara que têm ciência da portaria de Nº 1218 do DETRAN-SP, QUE REGULAMENTA A CIRCULAÇÃO E TRANSFERÊNCIA DE VEÍCULOS COM RESTRIÇÃO DE SINISTRO e portaria de Nº 1.681/2014 DETRAN-SP RECUPERADO POR INSTITUIÇÃO FINANCEIRA. Portanto veículos registrados/emittidos no estado de São Paulo estarão constando no documento a informação de "CIRCULAÇÃO VEDADA" e somente poderão voltar a circular quando forem devidamente cumpridos pelo arrematante as exigências e regularização do DETRAN. Eventuais débitos com valor de até R\$ 500,00 (multas de trânsito, licenciamento, DPVAT e IPVA) anteriores à data do leilão serão de responsabilidade do comprador, caso o valor seja superior a R\$ 500,00 o comprador deve solicitar reembolso do valor excedente (mediante comprovação e análise), com prazo de até 60 dias após o pagamento. Passado o prazo de 60 dias o mesmo declara que não há valor a ser reembolsado. Serão de responsabilidade do arrematante o pagamento do IPVA, licenciamento e DPVAT (seguro obrigatório) do presente ano. Correrá por conta do comprador, multa de averbação seguido de pontuação por atraso na documentação, tanto para o nome do comprador como para o nome da Omni caso venha incidir. Custas, providências, regularizações e substituições de motor, câmbio, etiquetas, selos, plaquetas, vidros, identificadores, lacração, carrocerias, eixo, suspensões, turbina, GNV, hodômetro/painel (km inferior e/ou superior), faróis, COR, combustível, categoria, "ESPECIE TIPO", blindagem e sinistro que tenham reprovações e divergências ou qualquer outro item junto ao DETRAN/CIRETRAN ou empresas credenciadas/emissoras de perícia e laudos ECV/CSV, serão por conta do arrematante, excluindo a OMNI e o Leiloeiro de qualquer indenização ou compensação financeira de qualquer hipótese. Casos de *sinistro/recuperado* que por ventura possam aparecer após a transferência de propriedade não terão qualquer tipo/espécie de compensação ao arrematante, onde o mesmo fica ciente de que caso este apontamento venha a surgir não será aceito pedido de indenização ou recompra. Eventuais débitos posteriores à data do leilão serão de inteira responsabilidade do arrematante e caso a Omni venha a efetuar o pagamento de qualquer encargo relacionado ao veículo arrematado, o arrematante deverá reembolsá-la do referido valor, sob pena da Omni ter direito de regresso contra o arrematante, podendo, inclusive, incluir seu nome no cadastro de inadimplentes do SCPC, Serasa, Boa Vista Serviços e de demais órgãos similares.

Autorizado por:

Lotes 01 ao 47



Atenção para as condições específicas deste Comitente no Item 18 das condições do leilão.

001) BANCO VOTORANTIM - VW - VOLKSWAGEN FOX HL MD, 2015/2015, PRETA, L*****7, FLEX, CHASSI: *****4060529

002) BANCO VOTORANTIM - MOTO YAMAHA YS 150 FAZER SED, 2020/2020, PRETA, R*****9, FLEX, CHASSI: *****0009208

003) BANCO VOTORANTIM - GM - CHEVROLET CLASSIC LIFE, 2009/2010, PRATA, L*****9, FLEX, CHASSI: *****B114649
OBS: CASO NECESSÁRIO EMISSÃO DE LAUDO CSV DE VEICULO SINISTRADO, SERÁ POR CONTA DO ARREMATANTE.

004) BANCO VOTORANTIM - VW - VOLKSWAGEN GOLF 2.0, 2002/2003, AZUL, L*****5, GASOLINA, CHASSI: *****4025550

005) BANCO VOTORANTIM - MOTO HONDA CG 150 FAN ESDI, 2011/2012, CINZA, E*****6, FLEX, CHASSI: *****R417746

006) BANCO VOTORANTIM - TOYOTA ETIOS HB X VSC AT, 2018/2019, PRATA, K*****9, FLEX, CHASSI: *****2114562
OBS: O ARREMATANTE DEVERÁ REPARAR O VEÍCULO, INCLUSIVE EM CASO DE PNEUS SE NECESSÁRIO E APRESENTAR O VEÍCULO EM QUALQUER DELEGACIA DA PRF (POLÍCIA RODoviÁRIA FEDERAL), PARA BAIXA DA RESTRIÇÃO ADMINISTRATIVA. TODOS OS CUSTOS, ENVOLVENDO A BAIXA DA RESTRIÇÃO, SERÃO POR CONTA DO ARREMATANTE.

007) BANCO VOTORANTIM - GM - CHEVROLET COBALT 1.8 LTZ, 2014/2015, PRATA, K*****8, FLEX, CHASSI: *****B167510
OBS: CASO NECESSÁRIO EMISSÃO DE LAUDO CSV DE VEICULO SINISTRADO, SERÁ POR CONTA DO ARREMATANTE.

008) BANCO VOTORANTIM - FIAT MOBI LIKE, 2016/2017, VERMELHA, P*****0, FLEX, CHASSI: *****B432981

009) BANCO VOTORANTIM - MOTO TRIUMPH TIGER XRX, 2015/2015, BRANCA, P*****9, GASOLINA, CHASSI: *****M709356

010) BANCO VOTORANTIM - BMW 320I ACTIVE, 2015/2015, CINZA, P*****7, FLEX, CHASSI: *****4A19954

011) BANCO VOTORANTIM - FORD KA SE 1.0 HA, 2015/2015, VERMELHA, P*****8, FLEX, CHASSI: *****8268487

012) BANCO VOTORANTIM - RENAULT KWID OUTSID 10 MT, 2019/2020, PRATA, Q*****8, FLEX, CHASSI: *****J123133

013) BANCO VOTORANTIM - GM - CHEVROLET AGILE LT, 2010/2011, PRETA, K*****8, FLEX, CHASSI: *****R179489

014) BANCO VOTORANTIM - RENAULT CLIO CAM 1016VH, 2009/2010, PRETA, K*****8, FLEX, CHASSI: *****L358414

015) BANCO VOTORANTIM - FORD FIESTA, 2011/2012, VERMELHA, N*****6(SP), FLEX, CHASSI: *****8218435
OBS: CASO NECESSÁRIO EMISSÃO DE LAUDO CSV DE VEICULO SINISTRADO, SERÁ POR CONTA DO ARREMATANTE.

016) BANCO VOTORANTIM - VW - VOLKSWAGEN SAVEIRO 1.6 CE, 2012/2013, BRANCA, O*****7, FLEX, CHASSI: *****P068750
OBS: CASO NECESSÁRIO EMISSÃO DE LAUDO CSV DE VEICULO SINISTRADO, SERÁ POR CONTA DO ARREMATANTE.

017) BANCO VOTORANTIM - RENAULT LOGAN EXPR 16 M, 2015/2016, VERMELHA, P*****0, FLEX, CHASSI: *****J981988
OBS: CASO NECESSÁRIO EMISSÃO DE LAUDO CSV DE VEICULO SINISTRADO, SERÁ POR CONTA DO ARREMATANTE.

018) BANCO VOTORANTIM - PEUGEOT 307 SD16 PR PK, 2008/2008, PRATA, L*****8, FLEX, CHASSI: *****G066814
OBS: ETIQUETA DO MOTOR ILEGÍVEL, REGULARIZAÇÃO POR CONTA DO ARREMATANTE.

019) BANCO VOTORANTIM - HYUNDAI HB20S 1.6 A COMF, 2015/2015, PRETA, P*****7, FLEX, CHASSI: *****P454627

020) BANCO VOTORANTIM - AUDI A6 3.0 TFSI, 2011/2012, PRETA, N*****6, GASOLINA, CHASSI: *****N071301
OBS: CASO NECESSÁRIO EMISSÃO DE LAUDO CSV DE VEICULO SINISTRADO, SERÁ POR CONTA DO ARREMATANTE.

021) BANCO VOTORANTIM - GM - CHEVROLET ONIX 1.0 MT LT, 2015/2016, PRATA, P*****4, FLEX, CHASSI: *****G182606
OBS: CASO NECESSÁRIO EMISSÃO DE LAUDO CSV DE VEICULO SINISTRADO, SERÁ POR CONTA DO ARREMATANTE.

022) BANCO VOTORANTIM - CITROËN C3 GLX 14, 2009/2010, PRATA, H*****9(SP), FLEX, CHASSI: *****B502341
OBS: CASO NECESSÁRIO EMISSÃO DE LAUDO CSV DE VEICULO SINISTRADO, SERÁ POR CONTA DO ARREMATANTE.

023) BANCO VOTORANTIM - FIAT PUNTO SPORT DUAL, 2010/2011, CINZA, N*****8, FLEX, CHASSI: *****1140956
OBS: CASO NECESSÁRIO EMISSÃO DE LAUDO CSV DE VEICULO SINISTRADO, SERÁ POR CONTA DO ARREMATANTE.

024) BANCO VOTORANTIM - RENAULT SANDERO AUTH 10, 2016/2017, BRANCA, B*****0, FLEX, CHASSI: *****J613347

025) BANCO VOTORANTIM - VW - VOLKSWAGEN VOYAGE 1.0, 2010/2011, PRATA, L*****7, FLEX, CHASSI: *****T089625
OBS: CASO NECESSÁRIO EMISSÃO DE LAUDO CSV DE VEICULO SINISTRADO, NÚMERO DO MOTOR COM INÍCIO DE OXIDAÇÃO. TODAS AS REGULARIZAÇÕES, SUBSTITUIÇÕES E REMARCAÇÕES DOS ITENS MENCIONADOS, SERÃO POR CONTA DO ARREMATANTE.

026) BANCO VOTORANTIM - RENAULT LOGAN EXPR 16M, 2016/2017, BRANCA, P*****7, FLEX, CHASSI: *****J392739
OBS: MOTOR TROCADO, MOTOR INSTALADO PERTENCE A OUTRO VEÍCULO BAIXADO E COM RESTRIÇÃO ADMINISTRATIVA. PROCEDIMENTOS, DOCUMENTAÇÕES, CUSTOS, REGULARIZAÇÃO OU SUBSTITUIÇÃO DO MOTOR, SERÁ POR CONTA DO ARREMATANTE.

027) BANCO VOTORANTIM - FORD KA SE 1.0 HA B, 2016/2017, BRANCA, P*****8, FLEX, CHASSI: *****8403301

028) BANCO VOTORANTIM - GM - CHEVROLET SPIN 1.8L MT LT, 2016/2017, BRANCA, G*****0, FLEX, CHASSI: *****B120818
OBS: CASO NECESSÁRIO EMISSÃO DE LAUDO CSV DE VEICULO SINISTRADO, SERÁ POR CONTA DO ARREMATANTE.

029) BANCO VOTORANTIM - MOTO HONDA PCX 150, 2021/2022, AZUL, R*****0, GASOLINA, CHASSI: *****R001180

030) BANCO VOTORANTIM - MERCEDES-BENZ C-180 CGI, 2010/2011, PRATA, L*****6, GASOLINA, CHASSI: *****A498990
OBS: VEÍCULO COM PENDENCIA DE RECALL. A DOCUMENTAÇÃO SERÁ EMITIDA APÓS O CUMPRIMENTO DO RECALL. CASO SEJA NECESSÁRIO REGULARIZAÇÃO JUNTO A CONCESSIONARIA, CUSTAS, DOCUMENTAÇÕES SERÃO POR CONTA DO ARREMATANTE. O PRAZO PREVISTO NA CLAUSULA 15.1, REFERENTE A ENTREGA DA DOCUMENTAÇÃO CONTARÁ A PARTIR DO MOMENTO EM QUE O ARREMATANTE REALIZAR O RECALL E ENVIAR A NOTA DA CONCESSIONARIA PARA O ESCRITÓRIO DO LEILOEIRO, NO E-MAIL DOCUMENTACAO@ROGERIOMENEZES.COM.BR

031) BANCO VOTORANTIM - GM - CHEVROLET ONIX 10 MT JOYE, 2017/2018, CINZA, G*****7, FLEX, CHASSI: *****B101771
OBS: CASO NECESSÁRIO EMISSÃO DE LAUDO CSV DE VEICULO SINISTRADO, SERÁ POR CONTA DO ARREMATANTE.

032) BANCO VOTORANTIM - FORD KA SE 1.0 HA C, 2020/2020, VERMELHA, Q*****0, FLEX, CHASSI: *****8004379
OBS: CASO NECESSÁRIO EMISSÃO DE LAUDO CSV DE VEICULO SINISTRADO, SERÁ POR CONTA DO ARREMATANTE. ETIQUETA DO MOTOR AUSENTE, CASO NECESSÁRIO, REGULARIZAÇÃO SERÁ POR CONTA DO ARREMATANTE.

033) BANCO VOTORANTIM - RENAULT KGOO EXPRESS 16, 2012/2013, BRANCA, F*****8, FLEX, CHASSI: *****L474368
OBS: CASO NECESSÁRIO EMISSÃO DE LAUDO CSV DE VEICULO SINISTRADO, SERÁ POR CONTA DO ARREMATANTE.

034) BANCO VOTORANTIM - VW - VOLKSWAGEN SAVEIRO 1.6, 2009/2010, PRATA, J*****7, FLEX, CHASSI: *****P024038
OBS: VEÍCULO REBAIXADO. CASO NECESSÁRIO REGULARIZAÇÃO SERÁ POR CONTA DE ARREMATANTE., CASO NECESSÁRIO EMISSÃO DE LAUDO CSV DE VEICULO SINISTRADO, SERÁ POR CONTA DO ARREMATANTE.

035) BANCO VOTORANTIM - GM - CHEVROLET S10 EXECUTIVE D, 2011/2011, PRETA, H*****6, FLEX, CHASSI: *****C496452

036) BANCO VOTORANTIM - CITROËN C4 PALLAS 20 EXP, 2008/2008, PRETA, E*****0, GASOLINA, CHASSI: *****G557508
OBS: CASO NECESSÁRIO EMISSÃO DE LAUDO CSV DE VEICULO SINISTRADO, SERÁ POR CONTA DO ARREMATANTE.

037) BANCO VOTORANTIM - FORD FIESTA, 2010/2011, PRATA, H*****7(SP), FLEX, CHASSI: *****8055053
OBS: MOTOR DESMONTADO E FALTANDO PEÇAS, PROCEDIMENTOS, DOCUMENTAÇÕES, CUSTOS, REGULARIZAÇÃO OU SUBSTITUIÇÃO DO MOTOR POR CONTA DO ARREMATANTE.

038) BANCO VOTORANTIM - VW - VOLKSWAGEN GOL 1.0 GIV, 2012/2013, BRANCA, L*****0, FLEX, CHASSI: *****P057272

039) BANCO VOTORANTIM - GM - CHEVROLET CORSA SEDAN MAXX, 2008/2008, PRATA, E*****6, FLEX, CHASSI: *****C155053
OBS: CASO NECESSÁRIO EMISSÃO DE LAUDO CSV DE VEICULO SINISTRADO, SERÁ POR CONTA DO ARREMATANTE.

040) BANCO VOTORANTIM - LAND ROVER FREELANDER2 HSE SI4, 2013/2013, BRANCA, O*****0, GASOLINA, CHASSI: *****H336647

041) BANCO VOTORANTIM - VW - VOLKSWAGEN VOYAGE 1.6L MBS, 2018/2019, CINZA, Q*****9, FLEX, CHASSI: *****T049660
OBS: VIDRO DA PORTA DIANTEIRA DIREITA NÃO FOI VERIFICADO POR MOTIVO MECÂNICO. CASO NECESSÁRIO EMISSÃO DE LAUDO CSV DE VEICULO SINISTRADO. TODAS AS REGULARIZAÇÕES, SUBSTITUIÇÕES E REMARCAÇÕES DOS ITENS MENCIONADOS, SERÃO POR CONTA DO ARREMATANTE.

042) BANCO VOTORANTIM - RENAULT LOGAN AUTH 10, 2017/2018, PRATA, Q*****7, FLEX, CHASSI: *****195777

043) BANCO VOTORANTIM - HYUNDAI TUCSON GLS 20L, 2009/2010, PRATA, E*****9, GASOLINA, CHASSI: *****U092693
OBS: MOTOR DESMONTADO E FALTANDO PEÇAS. PROCEDIMENTOS, DOCUMENTAÇÕES, CUSTOS, REGULARIZAÇÃO OU SUBSTITUIÇÃO DO MOTOR POR CONTA DO ARREMATANTE.

044) BANCO VOTORANTIM - FORD ECOSPORT XLS 1.6L, 2004/2004, PRATA, L*****6(SP), GASOLINA, CHASSI: *****857592

045) BANCO VOTORANTIM - GM - CHEVROLET VECTRA CD, 2000/2000, PRATA, K*****9, GASOLINA, CHASSI: *****B198707
OBS: CÂMBIO TROCADO, CÂMBIO INSTALADO SEM CADASTRO NA BASE BIN. CHASSI COM INÍCIO DE OXIDAÇÃO. CASO NECESSÁRIO EMISSÃO DE LAUDO CSV DE VEICULO SINISTRADO. TODAS AS REGULARIZAÇÕES, SUBSTITUIÇÕES E REMARCAÇÕES DOS ITENS MENCIONADOS, SERÃO POR CONTA DO ARREMATANTE.

046) BANCO VOTORANTIM - PEUGEOT 208 ALLURE, 2014/2015, BRANCA, P*****8, FLEX, CHASSI: *****B001101
OBS: CASO NECESSÁRIO EMISSÃO DE LAUDO CSV DE VEICULO SINISTRADO, SERÁ POR CONTA DO ARREMATANTE.

047) BANCO VOTORANTIM - TOYOTA ETIOS HB XLS 15 AT, 2017/2018, BRANCA, P*****6, FLEX, CHASSI: *****0149078

056) ITAPEVA - RENAULT SANDERO AUTH 10, 2017/2018, PRATA, F*****5, FLEX, CHASSI: *****1948964
OBS: CASO NECESSÁRIO EMISSÃO DE LAUDO CSV DE VEICULO SINISTRADO, SERÁ POR CONTA DO ARREMATANTE.

057) ITAPEVA - GM - CHEVROLET CORSA HATCH, 2003/2004, VERMELHA, J*****9(SP), FLEX, CHASSI: *****C139901
OBS: VEÍCULO POSSUI DUAS GRAVAÇÕES DE CHASSI: UMA GRAVAÇÃO INTERNA COM INÍCIO DE OXIDAÇÃO E UMA GRAVAÇÃO NA TORRE DO AMORTECEDOR DO LADO DIREITO REMARCADA E REGULARIZADA. CASO NECESSÁRIO EMISSÃO DE LAUDO CSV DE VEICULO SINISTRADO. TODAS AS REGULARIZAÇÕES, SUBSTITUIÇÕES E REMARCAÇÕES DOS ITENS MENCIONADOS, SERÃO POR CONTA DO ARREMATANTE.

Autorizado por:

Lotes 58 ao 112



Atenção para as condições específicas deste Comitente no Item 20 das condições do leilão.

058) SANTANDER FINANCIAMENTOS - FIAT UNO ATTRACTIVE 1.0, 2020/2020, PRATA, Q*****9, FLEX, CHASSI: *****0884932

059) SANTANDER FINANCIAMENTOS - MOTO HONDA CG 160 START, 2024/2024, PRETA, S*****5, GASOLINA, CHASSI: *****R057141

060) SANTANDER FINANCIAMENTOS - VW - VOLKSWAGEN SAVEIRO CS SURF MB, 2015/2015, VERMELHA, K*****6, FLEX, CHASSI: *****P171568
OBS: VEÍCULO COM PENDENCIA DE RECALL, A DOCUMENTAÇÃO SERÁ EMITIDA APÓS O CUMPRIMENTO DO RECALL. CASO SEJA NECESSÁRIO A REGULARIZAÇÃO JUNTO A CONCESSIONARIA. CUSTAS, DOCUMENTAÇÕES SERÁ POR CONTA DO ARREMATANTE. O PRAZO PREVISTO NA CLAUSULA 15.1, QUE SE REFERE A ENTREGA DA DOCUMENTAÇÃO, COMEÇARA A CONTAR A PARTIR DO MOMENTO EM QUE O ARREMATANTE REALIZAR O RECALL E ENVIAR A NOTA DA CONCESSIONARIA PARA O ESCRITÓRIO DO LEILOEIRO, NO E-MAIL DOCUMENTACAO@ROGERIOMENEZES.COM.BR

061) SANTANDER FINANCIAMENTOS - MOTO HONDA CG 160 FAN, 2023/2023, PRATA, S*****9, FLEX, CHASSI: *****R101673

062) SANTANDER FINANCIAMENTOS - FIAT PALIO ATTRACTIV 1.4, 2015/2015, VERMELHA, K*****7, FLEX, CHASSI: *****2259648
OBS: CASO NECESSÁRIO EMISSÃO DE LAUDO CSV DE VEICULO SINISTRADO, SERÁ POR CONTA DO ARREMATANTE.

063) SANTANDER FINANCIAMENTOS - VW - VOLKSWAGEN GOL 1.0, 2006/2006, BRANCA, K*****4, FLEX, CHASSI: *****T165739

064) SANTANDER FINANCIAMENTOS - MOTO HONDA CG 160 FAN, 2024/2024, VERMELHA, S*****6, FLEX, CHASSI: *****R639883

065) SANTANDER FINANCIAMENTOS - GM - CHEVROLET SPIN 1.8L AT LT, 2015/2016, PRATA, K*****5, FLEX, CHASSI: *****B123880
OBS: CASO NECESSÁRIO EMISSÃO DE LAUDO CSV DE VEICULO SINISTRADO, SERÁ POR CONTA DO ARREMATANTE. VEÍCULO COM PENDENCIA DE RECALL, A DOCUMENTAÇÃO SERÁ EMITIDA APÓS O CUMPRIMENTO DO RECALL, CASO SEJA NECESSÁRIO A REGULARIZAÇÃO JUNTO A CONCESSIONARIA. CUSTAS, DOCUMENTAÇÕES SERÁ POR CONTA DO ARREMATANTE. O PRAZO PREVISTO NA CLAUSULA 15.1, QUE SE REFERE A ENTREGA DA DOCUMENTAÇÃO, COMEÇARA A CONTAR A PARTIR DO MOMENTO EM QUE O ARREMATANTE REALIZAR O RECALL E ENVIAR A NOTA DA CONCESSIONARIA PARA O ESCRITÓRIO DO LEILOEIRO, NO E-MAIL DOCUMENTACAO@ROGERIOMENEZES.COM.BR

066) SANTANDER FINANCIAMENTOS - FORD ECOSPORT FSL 1.6, 2012/2013, PRETA, F*****5(SP), FLEX, CHASSI: *****8772716
OBS: VEÍCULO COM PENDENCIA DE RECALL, A DOCUMENTAÇÃO SERÁ EMITIDA APÓS O CUMPRIMENTO DO RECALL. CASO SEJA NECESSÁRIO A REGULARIZAÇÃO JUNTO A CONCESSIONARIA. CUSTAS, DOCUMENTAÇÕES SERÁ POR CONTA DO ARREMATANTE. O PRAZO PREVISTO NA CLAUSULA 15.1, QUE SE REFERE A ENTREGA DA DOCUMENTAÇÃO, COMEÇARA A CONTAR A PARTIR DO MOMENTO EM QUE O ARREMATANTE REALIZAR O RECALL E ENVIAR A NOTA DA CONCESSIONARIA PARA O ESCRITÓRIO DO LEILOEIRO, NO E-MAIL DOCUMENTACAO@ROGERIOMENEZES.COM.BR

067) SANTANDER FINANCIAMENTOS - GM - CHEVROLET AGILE LTZ, 2012/2013, PRATA, L*****4, FLEX, CHASSI: *****R128679

068) SANTANDER FINANCIAMENTOS - VW - VOLKSWAGEN GOL CITY MB, 2014/2015, PRATA, O*****5, FLEX, CHASSI: *****P009850
OBS: CHASSI COM INÍCIO DE OXIDAÇÃO, SE FOR NECESSÁRIO REMARCAÇÃO E REGULARIZAÇÃO SERÁ POR CONTA DO ARREMATANTE.

069) SANTANDER FINANCIAMENTOS - MOTO HONDA XRE 300 ABS, 2022/2023, VERMELHA, S*****5, FLEX, CHASSI: *****R102917

070) SANTANDER FINANCIAMENTOS - GM - CHEVROLET TRACKER PREMIER, 2019/2019, PRATA, L*****8, FLEX, CHASSI: *****L367256
OBS: VEÍCULO COM PENDENCIA DE RECALL, A DOCUMENTAÇÃO SERÁ EMITIDA APÓS O CUMPRIMENTO DO RECALL, CASO SEJA NECESSÁRIO A REGULARIZAÇÃO JUNTO A CONCESSIONARIA. CUSTAS, DOCUMENTAÇÕES SERÁ POR CONTA DO ARREMATANTE. O PRAZO PREVISTO NA CLAUSULA 15.1, QUE SE REFERE A ENTREGA DA DOCUMENTAÇÃO, COMEÇARA A CONTAR A PARTIR DO MOMENTO EM QUE O ARREMATANTE REALIZAR O RECALL E ENVIAR A NOTA DA CONCESSIONARIA PARA O ESCRITÓRIO DO LEILOEIRO, NO E-MAIL DOCUMENTACAO@ROGERIOMENEZES.COM.BR

Autorizado por:

Lotes 48 ao 57



Atenção para as condições específicas deste Comitente no Item 19 das condições do leilão.

048) ITAPEVA - FORD KA SE 1.0 SD C, 2019/2020, CINZA, Q*****1(SP), FLEX, CHASSI: *****8370074

049) ITAPEVA - MOTO HONDA CG 160 START, 2021/2022, PRATA, R*****9(SP), GASOLINA, CHASSI: *****R019303

050) ITAPEVA - VW - VOLKSWAGEN TIGUAN 2.0 TSI, 2010/2011, PRATA, H*****5(SP), GASOLINA, CHASSI: *****W014206

051) ITAPEVA - GM - CHEVROLET SPIN 1.8L AT LT, 2013/2013, BRANCA, K*****4, FLEX, CHASSI: *****B239189
OBS: CASO NECESSÁRIO EMISSÃO DE LAUDO CSV DE VEICULO SINISTRADO, SERÁ POR CONTA DO ARREMATANTE.

052) ITAPEVA - HYUNDAI VELOSTER, 2012/2013, VERMELHA, K*****7(SP), GASOLINA, CHASSI: *****U063802

053) ITAPEVA - GM - CHEVROLET COBALT 1.8 LTZ, 2014/2015, BEGE, K*****9(SP), FLEX, CHASSI: *****B125678
OBS: CASO NECESSÁRIO EMISSÃO DE LAUDO CSV DE VEICULO SINISTRADO, SERÁ POR CONTA DO ARREMATANTE.

054) ITAPEVA - FORD FOCUS GHIA 2.0 LHA, 2009/2009, PRETA, H*****1(SP), GASOLINA, CHASSI: *****J265669
OBS: MOTOR TROCADO, PORÉM, REGULARIZADO JUNTO A BASE ESTADUAL. CASO NECESSÁRIO REGULARIZAÇÃO DO MOTOR NA BASE BIN, SERÁ POR CONTA DO ARREMATANTE. CASO NECESSÁRIO EMISSÃO DE LAUDO CSV DE VEICULO SINISTRADO, SERÁ POR CONTA DO ARREMATANTE.

055) ITAPEVA - MITSUBISHI L200 TRITON 3.2 D, 2013/2013, PRETA, O*****9(SP), DIESEL, CHASSI: *****CD66817

- 071) SANTANDER FINANCIAMENTOS - VW - VOLKSWAGEN GOL 1.0 GIV, 2012/2013, PRATA, Q*****6, FLEX, CHASSI: *****P037417
OBS: CASO NECESSÁRIO EMISSÃO DE LAUDO CSV DE VEÍCULO SINISTRADO, SERÁ POR CONTA DO ARREMATANTE.
- 072) SANTANDER FINANCIAMENTOS - CITROËN C3 90M TENDANCE, 2013/2014, BRANCA, F*****7(SP), FLEX, CHASSI: *****B536221
OBS: VEÍCULO COM PENDÊNCIA DE RECALL, A DOCUMENTAÇÃO SERÁ EMITIDA APÓS O CUMPRIMENTO DO RECALL. CASO SEJA NECESSÁRIO A REGULARIZAÇÃO JUNTO A CONCESSIONÁRIA, CUSTAS, DOCUMENTAÇÕES SERÃO POR CONTA DO ARREMATANTE. O PRAZO PREVISTO NA CLAUSULA 15.1, REFERENTE A ENTREGA DA DOCUMENTAÇÃO CONTA A PARTIR DO MOMENTO EM QUE O ARREMATANTE REALIZAR O RECALL E ENVIAR A NOTA DA CONCESSIONÁRIA PARA O ESCRITÓRIO DO LEILOEIRO, NO E-MAIL DOCUMENTACAO@ROGERIOMENEZES.COM.BR
- 073) SANTANDER FINANCIAMENTOS - GM - CHEVROLET COBALT 1.8 LT, 2014/2015, BEGE, L*****1, FLEX, CHASSI: *****B140999
- 074) SANTANDER FINANCIAMENTOS - FIAT UNO WAY 1.0 E, 2017/2017, VERMELHA, K*****3, FLEX, CHASSI: *****0797692
OBS: CASO NECESSÁRIO EMISSÃO DE LAUDO CSV DE VEÍCULO SINISTRADO, SERÁ POR CONTA DO ARREMATANTE. VEÍCULO COM PENDÊNCIA DE RECALL, A DOCUMENTAÇÃO SERÁ EMITIDA APÓS O CUMPRIMENTO DO RECALL, CASO SEJA NECESSÁRIO A REGULARIZAÇÃO JUNTO A CONCESSIONÁRIA, CUSTAS, DOCUMENTAÇÕES SERÃO POR CONTA DO ARREMATANTE. O PRAZO PREVISTO NA CLAUSULA 15.1, QUE SE REFERE A ENTREGA DA DOCUMENTAÇÃO, COMEÇARA A CONTAR A PARTIR DO MOMENTO EM QUE O ARREMATANTE REALIZAR O RECALL E ENVIAR A NOTA DA CONCESSIONÁRIA PARA O ESCRITÓRIO DO LEILOEIRO, NO E-MAIL DOCUMENTACAO@ROGERIOMENEZES.COM.BR
- 075) SANTANDER FINANCIAMENTOS - MOTO HONDA ADV 150, 2023/2024, VERDE, S*****4, GASOLINA, CHASSI: *****R002238
- 076) SANTANDER FINANCIAMENTOS - FORD FOCUS GHIA 2.0 LHA, 2008/2009, PRETA, J*****3, GASOLINA, CHASSI: *****201382
OBS: PARA-BRISA SEM NUMERAÇÃO DO CHASSI, REGULARIZAÇÃO SERÁ POR CONTA DO ARREMATANTE. MOTOR DESMONTADO E FALTANDO PEÇAS. PROCEDIMENTOS, DOCUMENTAÇÕES, CUSTOS, REGULARIZAÇÃO OU SUBSTITUIÇÃO DO MOTOR POR CONTA DO ARREMATANTE. CONSTA NA DOCUMENTAÇÃO SINISTRO INDENIZADO, SE FOR NECESSÁRIO EMISSÃO DE LAUDO CSV, SERÁ POR CONTA DO ARREMATANTE.
- 077) SANTANDER FINANCIAMENTOS - PEUGEOT 207 HB XR, 2010/2011, CINZA, H*****5, FLEX, CHASSI: *****G032744
OBS: VEÍCULO COM MOTOR TROCADO, MOTOR INSTALADO PERTENCE A OUTRO VEÍCULO BAIXADO, PROCEDIMENTOS, DOCUMENTAÇÕES, CUSTOS, REGULARIZAÇÃO OU SUBSTITUIÇÃO DO MOTOR POR CONTA DO ARREMATANTE.
- 078) SANTANDER FINANCIAMENTOS - VW - VOLKSWAGEN GOL 1.6, 2011/2012, PRATA, H*****3, FLEX, CHASSI: *****P142119
OBS: VEÍCULO COM PENDÊNCIA DE RECALL, A DOCUMENTAÇÃO SERÁ EMITIDA APÓS O CUMPRIMENTO DO RECALL, CASO SEJA NECESSÁRIO A REGULARIZAÇÃO JUNTO A CONCESSIONÁRIA, CUSTAS, DOCUMENTAÇÕES SERÃO POR CONTA DO ARREMATANTE. O PRAZO PREVISTO NA CLAUSULA 15.1, QUE SE REFERE A ENTREGA DA DOCUMENTAÇÃO, COMEÇARA A CONTAR A PARTIR DO MOMENTO EM QUE O ARREMATANTE REALIZAR O RECALL E ENVIAR A NOTA DA CONCESSIONÁRIA PARA O ESCRITÓRIO DO LEILOEIRO, NO E-MAIL DOCUMENTACAO@ROGERIOMENEZES.COM.BR
- 079) SANTANDER FINANCIAMENTOS - GM - CHEVROLET CAPTIVA SPORT FWD, 2008/2008, PRATA, E*****8, GASOLINA, CHASSI: *****S688693
OBS: VEÍCULO BLINDADO, NÃO POSSUI A DOCUMENTAÇÃO DA BLINDAGEM, PROCEDIMENTOS, DOCUMENTAÇÕES, CUSTOS, REGULARIZAÇÃO OU RETIRADA DA BLINDAGEM POR CONTA DO ARREMATANTE. MOTOR DESMONTADO E FALTANDO PEÇAS, PROCEDIMENTOS, DOCUMENTAÇÕES, CUSTOS, REGULARIZAÇÃO OU SUBSTITUIÇÃO DO MOTOR POR CONTA DO ARREMATANTE.
- 080) SANTANDER FINANCIAMENTOS - GM - CHEVROLET CRUZE LTZ HB, 2013/2013, BRANCA, F*****5, FLEX, CHASSI: *****B328697
OBS: ETIQUETA DO CHASSI ILEGÍVEL, CASO NECESSÁRIO REGULARIZAÇÃO, SERÁ POR CONTA DO ARREMATANTE.
- 081) SANTANDER FINANCIAMENTOS - MOTO HONDA CG 160 FAN ESDI, 2017/2017, VERMELHA, P*****7(SP), FLEX, CHASSI: *****R043171
- 082) SANTANDER FINANCIAMENTOS - GM - CHEVROLET MONTANA CONQUEST, 2009/2010, PRATA, E*****6(SP), FLEX, CHASSI: *****C101210
OBS: VEÍCULO COM MOTOR TROCADO, MOTOR INSTALADO SEM CADASTRO NA BIN, REGULARIZAÇÃO OU SUBSTITUIÇÃO E REGULARIZAÇÃO DO MOTOR SERÁ POR CONTA DO ARREMATANTE. CASO NECESSÁRIO EMISSÃO DE LAUDO CSV DE VEÍCULO SINISTRADO, SERÁ POR CONTA DO ARREMATANTE.
- 083) SANTANDER FINANCIAMENTOS - CITROËN C3 EXCL 14, 2009/2010, PRATA, K*****8(SP), FLEX, CHASSI: *****B527353
- 084) SANTANDER FINANCIAMENTOS - MOTO HONDA CG 160 FAN, 2019/2019, VERMELHA, Q*****0(SP), FLEX, CHASSI: *****R076945
- 085) SANTANDER FINANCIAMENTOS - FIAT PUNTO ELX 1.4, 2009/2009, PRETA, N*****2(SP), FLEX, CHASSI: *****1068630
- 086) SANTANDER FINANCIAMENTOS - FIAT SIENA ATTRACTIV 1.4, 2015/2016, BRANCA, L*****4(SP), FLEX, CHASSI: *****3273308
- 087) SANTANDER FINANCIAMENTOS - MOTO HONDA CG 160 FAN, 2023/2023, PRETA, L*****8, FLEX, CHASSI: *****R085406
- 088) SANTANDER FINANCIAMENTOS - FORD FOCUS TI 2L FC, 2012/2013, CINZA, O*****0(SP), FLEX, CHASSI: *****J036081
OBS: MOTOR DESMONTADO E FALTANDO PEÇAS, PROCEDIMENTOS, DOCUMENTAÇÕES, CUSTOS, REGULARIZAÇÃO OU SUBSTITUIÇÃO DO MOTOR POR CONTA DO ARREMATANTE.
- 089) SANTANDER FINANCIAMENTOS - FIAT BRAVO TURBO T - JET, 2011/2012, AZUL, K*****3(SP), GASOLINA, CHASSI: *****9011690
OBS: CHASSI OXIDADO, REMARCAÇÃO E REGULARIZAÇÃO POR CONTA DO ARREMATANTE., CASO NECESSÁRIO EMISSÃO DE LAUDO CSV DE VEÍCULO SINISTRADO, SERÁ POR CONTA DO ARREMATANTE.
- 090) SANTANDER FINANCIAMENTOS - MITSUBISHI ASX 2.0 4WD, 2013/2013, PRATA, O*****4(SP), GASOLINA, CHASSI: *****ZA05517
- 091) SANTANDER FINANCIAMENTOS - MOTO HONDA CG 160 TITAN, 2021/2021, AZUL, R*****8(SP), FLEX, CHASSI: *****R103295
- 092) SANTANDER FINANCIAMENTOS - VW - VOLKSWAGEN VOYAGE 1.6 CITY, 2013/2014, PRATA, O*****8(SP), FLEX, CHASSI: *****T094131
OBS: CASO NECESSÁRIO EMISSÃO DE LAUDO CSV DE VEÍCULO SINISTRADO, SERÁ POR CONTA DO ARREMATANTE.
- 093) SANTANDER FINANCIAMENTOS - GM - CHEVROLET PRISMA MAXX, 2009/2010, PRATA, M*****6(SP), FLEX, CHASSI: *****G233253
- 094) SANTANDER FINANCIAMENTOS - MOTO YAMAHA YBR 150 FACTOR ED, 2017/2018, PRETA, P*****7(SP), FLEX, CHASSI: *****0003536
- 095) SANTANDER FINANCIAMENTOS - RENAULT SANDERO AUTH 10, 2017/2018, BRANCA, G*****5, FLEX, CHASSI: *****J155337
OBS: CASO NECESSÁRIO EMISSÃO DE LAUDO CSV DE VEÍCULO SINISTRADO, SERÁ POR CONTA DO ARREMATANTE.
- 096) SANTANDER FINANCIAMENTOS - FIAT PALIO ATTRACTIV 1.0, 2012/2013, PRATA, H*****7(SP), FLEX, CHASSI: *****2120497
- 097) SANTANDER FINANCIAMENTOS - FORD FIESTA HA 1.5L S, 2014/2015, BRANCA, F*****3(SP), FLEX, CHASSI: *****B780857
- 098) SANTANDER FINANCIAMENTOS - FIAT UNO ATTRACTIVE 1.0, 2018/2019, PRATA, Q*****2(SP), FLEX, CHASSI: *****0845890
- 099) SANTANDER FINANCIAMENTOS - MOTO YAMAHA XTZ 250 LANDER, 2023/2023, AZUL, S*****5(SP), FLEX, CHASSI: *****0121235
- 100) SANTANDER FINANCIAMENTOS - HYUNDAI I30 1.8, 2014/2015, PRATA, O*****3(SP), GASOLINA, CHASSI: *****U189577
- 101) SANTANDER FINANCIAMENTOS - FIAT IDEA ESSENCE 1.6 DL, 2010/2011, VERMELHA, J*****9(SP), FLEX, CHASSI: *****2164596
- 102) SANTANDER FINANCIAMENTOS - PEUGEOT 207 PASSION XS, 2011/2012, AZUL, L*****4, FLEX, CHASSI: *****B026609
OBS: CASO NECESSÁRIO EMISSÃO DE LAUDO CSV DE VEÍCULO SINISTRADO, SERÁ POR CONTA DO ARREMATANTE.
- 103) SANTANDER FINANCIAMENTOS - VW - VOLKSWAGEN VOYAGE 1.0, 2010/2011, PRATA, E*****8(SP), FLEX, CHASSI: *****T003477
- 104) SANTANDER FINANCIAMENTOS - FIAT SIENA FIRE, 2009/2010, PRETA, E*****1, FLEX, CHASSI: *****2041976
OBS: CASO NECESSÁRIO EMISSÃO DE LAUDO CSV DE VEÍCULO SINISTRADO, SERÁ POR CONTA DO ARREMATANTE.
- 105) SANTANDER FINANCIAMENTOS - GM - CHEVROLET CRUZE LTZ NB, 2012/2013, VERMELHA, E*****2, FLEX, CHASSI: *****B189330
OBS: VEÍCULO COM PENDÊNCIA DE RECALL, A DOCUMENTAÇÃO SERÁ EMITIDA APÓS O CUMPRIMENTO DO RECALL, CASO SEJA NECESSÁRIO A REGULARIZAÇÃO JUNTO A CONCESSIONÁRIA, CUSTAS, DOCUMENTAÇÕES SERÃO POR CONTA DO ARREMATANTE. O PRAZO PREVISTO NA CLAUSULA 15.1, QUE SE REFERE A ENTREGA DA DOCUMENTAÇÃO, COMEÇARA A CONTAR A PARTIR DO MOMENTO EM QUE O ARREMATANTE REALIZAR O RECALL E ENVIAR A NOTA DA CONCESSIONÁRIA PARA O ESCRITÓRIO DO LEILOEIRO, NO E-MAIL DOCUMENTACAO@ROGERIOMENEZES.COM.BR, CASO NECESSÁRIO EMISSÃO DE LAUDO CSV DE VEÍCULO SINISTRADO, SERÁ POR CONTA DO ARREMATANTE.
- 106) SANTANDER FINANCIAMENTOS - FIAT UNO VIVACE 1.0, 2013/2014, PRATA, K*****8, FLEX, CHASSI: *****0517100
OBS: CASO NECESSÁRIO EMISSÃO DE LAUDO CSV DE VEÍCULO SINISTRADO, SERÁ POR CONTA DO ARREMATANTE. VEÍCULO COM PENDÊNCIA DE RECALL, A DOCUMENTAÇÃO SERÁ EMITIDA APÓS O CUMPRIMENTO DO RECALL. CASO SEJA NECESSÁRIO A REGULARIZAÇÃO JUNTO A CONCESSIONÁRIA, CUSTAS, DOCUMENTAÇÕES SERÃO POR CONTA DO ARREMATANTE. O PRAZO PREVISTO NA CLAUSULA 15.1, REFERENTE A ENTREGA DA DOCUMENTAÇÃO CONTA A PARTIR DO MOMENTO EM QUE O ARREMATANTE REALIZAR O RECALL E ENVIAR A NOTA DA CONCESSIONÁRIA PARA O ESCRITÓRIO DO LEILOEIRO, NO E-MAIL DOCUMENTACAO@ROGERIOMENEZES.COM.BR
- 107) SANTANDER FINANCIAMENTOS - FIAT SIENA ESSENCE 1.6, 2013/2013, PRATA, O*****6, FLEX, CHASSI: *****3090752
OBS: VEÍCULO COM PENDÊNCIA DE RECALL, A DOCUMENTAÇÃO SERÁ EMITIDA APÓS O CUMPRIMENTO DO RECALL, CASO SEJA NECESSÁRIO A REGULARIZAÇÃO JUNTO A CONCESSIONÁRIA, CUSTAS, DOCUMENTAÇÕES SERÃO POR CONTA DO ARREMATANTE. O PRAZO PREVISTO NA CLAUSULA 15.1, QUE SE REFERE A ENTREGA DA DOCUMENTAÇÃO, COMEÇARA A CONTAR A PARTIR DO MOMENTO EM QUE O ARREMATANTE REALIZAR O RECALL E ENVIAR A NOTA DA CONCESSIONÁRIA PARA O ESCRITÓRIO DO LEILOEIRO, NO E-MAIL DOCUMENTACAO@ROGERIOMENEZES.COM.BR
- 108) RETIRADO
- 109) SANTANDER FINANCIAMENTOS - VW - VOLKSWAGEN CROSSFOX, 2008/2009, PRATA, M*****6(SP), FLEX, CHASSI: *****4050828

110) SANTANDER FINANCIAMENTOS - HYUNDAI HB20 1.0M COMFOR, 2015/2015, VERMELHA, P*****3(SP), FLEX, CHASSI: *****P514781
OBS: CASO NECESSÁRIO EMISSÃO DE LAUDO CSV DE VEICULO SINISTRADO, SERÁ POR CONTA DO ARREMATANTE.

111) SANTANDER FINANCIAMENTOS - NISSAN VERSA 16SV, 2014/2014, BRANCA, P*****1(SP), FLEX, CHASSI: *****K469300

112) SANTANDER FINANCIAMENTOS - GM - CHEVROLET MERIVA, 2003/2004, CINZA, L*****9(SP), FLEX, CHASSI: *****C164078
OBS: VIDROS DAS PORTAS DJANTEIRAS DIREITA E ESQUERDA NÃO FORAM VERIFICADOS POR MOTIVO MECÂNICO. CHASSI COM INÍCIO DE OXIDAÇÃO. TODAS AS REGULARIZAÇÕES, SUBSTITUIÇÕES E REMARCAÇÕES DOS ITENS MENCIONADOS, SERÃO POR CONTA DO ARREMATANTE.

Autorizado por: **Lote 113**



Atenção para as condições específicas deste Comitente no Item 21 das condições do leilão.

113) RENOVAÇÃO DE FROTA - PEUGEOT PARTNER FURG, 2017/2018, BRANCA, L*****1, FLEX, CHASSI: *****G510335
OBS: CONSTA NA DOCUMENTAÇÃO CATEGORIA ALUGUEL, REGULARIZAÇÃO POR CONTA DO ARREMATANTE. CONSTA NA DOCUMENTAÇÃO SINISTRO INDENIZADO, CASO NECESSÁRIO EMISSÃO DE LAUDO CSV. MOTOR TROCADO E REGULARIZADO JUNTO A BASE ESTADUAL. TODAS AS REGULARIZAÇÕES, SUBSTITUIÇÕES E REMARCAÇÕES DOS ITENS MENCIONADOS, SERÃO POR CONTA DO ARREMATANTE.

Autorizado por: **Lotes 114 ao 116**



Atenção para as condições específicas deste Comitente no Item 22 das condições do leilão.

114) OMNI FINANCEIRA - VW - VOLKSWAGEN GOL 1.0 CITY, 2014/2014, PRATA, F*****8, FLEX, CHASSI: *****P185579
OBS: CHASSI COM INÍCIO DE OXIDAÇÃO, SE FOR NECESSÁRIO REMARCAÇÃO E REGULARIZAÇÃO SERÁ POR CONTA DO ARREMATANTE.

115) OMNI FINANCEIRA - VW - VOLKSWAGEN POLO 1.6, 2004/2005, PRETA, M*****4(SP), GASOLINA, CHASSI: *****P008464
OBS: NÚMERO DO MOTOR COM INÍCIO DE OXIDAÇÃO, SE FOR NECESSÁRIO, REGULARIZAÇÃO OU SUBSTITUIÇÃO E REGULARIZAÇÃO DO MOTOR SERÁ POR CONTA DO ARREMATANTE.

116) OMNI FINANCEIRA - VW - VOLKSWAGEN GOL 1.6, 2011/2011, PRETA, K*****9, FLEX, CHASSI: *****T231225
OBS: CASO NECESSÁRIO EMISSÃO DE LAUDO CSV DE VEICULO SINISTRADO, SERÁ POR CONTA DO ARREMATANTE.

ANOTAÇÕES

Horizontal lines for notes on the left and right sides of the page.

Mapa dos lotes no Pátio Coberto

Lotes com visitaç o no p tio G2

37

	55	113	109	17		93	45	x	104	44	36	76	14	33	18	4
	112	66	63	105		x	78	13	72	114	8	12	24	15	11	25
	65	57	106	89		62	82	102	116	34	43	38	31	28	3	39
	79	71	68	88		108	51	95	110	22	115	32	46	27	6	20
54	107	53	74	77		56	111	83	67	21	26	30	19	7	47	23
						x	41	x	73	58	16	80	35	97	1	42
103	48	50	85	101	90	96	92	60	98	x	70	52	86	100	40	

10

MOTOS

Dados para pagamentos

Atenção:

Depósito diretamente no caixa do banco em dinheiro, transferência ou TED

Não serão aceitos depósitos em Caixa Eletrônico e DOC

Favorecido: Rogério Menezes Nunes CPF: 779.120.397-91



BANCO ITAÚ

Agência: 3850
C/C: 27245-5



CAIXA ECONÔMICA

Agência: 4945
C/C: 000582644671-0



BANCO SANTANDER

Agência: 4384
C/C: 01054686-1



BANCO DO BRASIL

Agência: 2914-9
C/C: 100-7

TODOS OS DEPÓSITOS PRECISAM SER IDENTIFICADOS COM O CPF DO DEPOSITANTE



Nossa Chave Pix é o CPF DO LEILOEIRO: 779.120.397-91

Envio de comprovantes:

leilao@rogeriomenezes.com.br

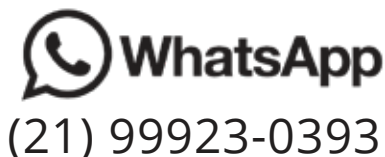

(21) 99923-0393

Meu documento chegou?



Para verificar acesse:

www.rogeriomenezes.com.br/documento e insira o número do CPF/CNPJ.

As solicitações referentes à documentação, multa, IPVA, restrições, etc. deve ser feita exclusivamente através do e-mail : documentacao@rogeriomenezes.com.br informando os dados do veículo e do arrematante.



IMPORTANTE: Termos utilizados neste edital

• **ETIQUETAS IDENTIFICAÇÃO OBSTRUÍDAS:** ausência ou difícil verificação de uma ou mais etiquetas de (motor, assoalho e coluna da porta).

• **VEÍCULO DOCUMENTADO EM OUTRO ESTADO:** placa pode ser diferente da documentação, sendo necessária a transferência da documentação e troca da placa.

• **MÉDIA MONTA:** veículo sinistrado afetado nos seus componentes mecânicos e estruturais, havendo necessidade deverão ser substituídos, e estando apto à circulação após inspeção do INMETRO e DETRAN.

• **VEÍCULO ESTAVA LIGANDO:** significa que o veículo ligou ao dar entrada no pátio, porém não há garantia de ESTAVA LIGANDO quando for a leilão.

12/09/2024
5ª FEIRA - 14h

SEGURADORAS
PRESENCIAL E ONLINE

16/09/2024
2ª FEIRA - 14:00h

SEGURADORAS
PRESENCIAL E ONLINE

18/09/2024
4ª FEIRA - 14h

BANCOS
PRESENCIAL E ONLINE

Acompanhe nossas redes sociais: [rogeriomenezesleiloeiro](https://www.rogeriomenezesleiloeiro.com.br)



ROGÉRIO MENEZES
LEILOEIRO OFICIAL

Av. Brasil, 51.467 - Rio de Janeiro - RJ
(Entrada pela Rua Agai)

Tel.: 21 3812-4300

www.rogeriomenezes.com.br



**ROGÉRIO
MENEZES**
LEILOEIRO OFICIAL

30 anos

**NAO COMPRE
SEU CARRO
ANTES DE VISITAR
O MAIOR LEILÃO
DE VEÍCULOS DO
RIO DE JANEIRO**

Cadastre-se para participar de nossos leilões ONLINE
WWW.ROGERIOMENEZES.COM.BR



Acompanhe nossas redes
e fique por dentro de toda
nossa agenda de leilões

 /rogeriomenezesleiloeiro

 @rogeriomenezesleiloeiro

 /rogeriomenezesleiloeiro

#vemproleilão

AV. BRASIL, 51.467 - CAMPO GRANDE

(21) 3812-4300