

EDITAL

LEILÃO PRESENCIAL E ON-LINE

RM **ROGÉRIO MENEZES**
LEILOEIRO OFICIAL

4ª FEIRA

15/01/25 às 14h

BANCOS

CARROS, MOTOS, VANS E UTILITÁRIOS.

 **Visitação:** No dia do leilão de 8h às 14h

 **Local:** Av. Brasil, 51.467, Rio de Janeiro - RJ.

 **Dúvidas:** (21) 3812-4300



AUTORIZADO POR:



EMPRESA EM
RENOVAÇÃO
DE FROTA



 **ATENÇÃO!!!**

PAGAMENTO ATÉ DIA 16/01 (QUINTA-FEIRA)

Envie seu comprovante para **(21) 9 9923-0393**.

Após esse prazo, a venda será desfeita e o arrematante arcará com 20% de multa (Cláusula 12 desse edital).



FAÇA SEU CADASTRO!



Leia atentamente as condições para participação através do EDITAL DO LEILÃO!!

EDITAL Nº1098/2025

1. DO LOCAL, DATA E HORÁRIOS DO LEILÃO:

1.1 – Data e hora do Leilão: **15/01/2025 às 14h.**

1.2 Local da realização do Leilão: Avenida Brasil, nº 51.467, Campo Grande – Rio de Janeiro/RJ – CEP: 23.065-480 e simultaneamente em nosso site www.rogeriomenezes.com.br

1.3 – Leiloeiro Oficial: Rogério Menezes Nunes - JUCERJA 053/89

1.4 – Site do Leiloeiro: www.rogeriomenezes.com.br

2. CONDIÇÕES BÁSICAS PARA PARTICIPAÇÃO:

2.1 – O interessado a participar do presente Leilão sendo Pessoa Física ou Jurídica, deverá efetuar o seu cadastro em nosso site www.rogeriomenezes.com.br, anexar a documentação conforme os itens 2.2 e 2.3 deste edital e preencher digitalmente o **CONTRATO DE ADESÃO ONLINE** no momento do seu cadastramento, onde estará concordando com as regras de participação para obtenção de "login" e "senha", o qual utilizará para efetuar os lances em conformidade com as disposições deste Edital. A aprovação do cadastro não é feita de forma automática, estando sujeita a análise.

Parágrafo Primeiro – Por medida de segurança do ARREMATANTE, o site do Leiloeiro Rogério Menezes Nunes declara não possuir nenhum tipo de acesso à senha cadastrada para participação do leilão, sendo de inteira responsabilidade do ARREMATANTE a criação e utilização do respectivo login/senha, bem como pelo armazenamento e sigilo em relação à terceiros, pelos quais possuem caráter pessoal e intransferível.

Parágrafo Segundo – O ARREMATANTE é totalmente responsável pelo uso e confidencialidade do login e senha de acesso registrados em seu nome, não sendo o Leiloeiro responsável pela utilização indevida por parte de terceiros, devendo o ARREMATANTE zelar pela guarda e bom uso dos mesmos.

Parágrafo Terceiro – O ARREMATANTE responderá civil e criminalmente pela utilização inadequada do sistema ou por qualquer interferência no seu funcionamento que venha a prejudicar a funcionalidade do site do Leiloeiro Rogério Menezes Nunes.

Para se cadastrar no site, o interessado deverá providenciar no ato do cadastro os seguintes documentos:

2.2 – Para Pessoa Física:

- RG ou CNH, contendo frente e verso;

- É necessário o envio do CPF;

- Comprovante de residência, emitido a menos de 3 meses, em seu nome ou em nome de pai e mãe. Caso esteja em nome do cônjuge será obrigatório o envio da Certidão de Casamento, ou adotando exclusivamente o modelo de Declaração de Residência disponível em <https://www.rogeriomenezes.com.br/arquivos/declaracao-residencia.pdf?version=v265p?v=250p>

Obs.: As imagens de todos documentos deverão estar nítidas.

2.3 – Para Pessoa Jurídica:

- CNPJ;

- Contrato social e demais alterações, se houver;

- RG e CPF dos sócios;

- Comprovante de residência dos sócios.

2.4 - Poderão arrematar os lotes presencialmente, as Pessoas Físicas ou Jurídicas que satisfaçam as condições estabelecidas neste edital, e além da apresentação dos documentos acima listados, devem efetuar, no momento do arremate, o pagamento de 20% do valor do lance via transferência PIX nas contas do leiloeiro, possuir cheque próprio ou cheque da Empresa representada como garantia de seu arremate.

Parágrafo Primeiro: Para utilizar um cheque de terceiro, o arrematante deverá apresentar a cópia do RG e CPF do terceiro, juntamente com Procuração contendo a firma do outorgante reconhecida por autenticidade, dando-lhe poderes para utilização do respectivo cheque como caução de seu arremate.

Parágrafo Segundo: NÃO SERÃO ACEITOS CHEQUES DE BANCOS INATIVOS, NOMINAIS A TERCEIROS, RASURADOS OU RASGADOS.

2.5 – O cheque caução deverá ser entregue a um dos nossos colaboradores no ato da arrematação, onde em caso de não pagamento será utilizado para retenção de MULTA DE 20% sobre o valor arrematado, conforme previsto na cláusula 12.

3. DA VISITAÇÃO:

3.1 - Veículos e outros bens estarão em exposição no dia **15/01/2025** das 08h às 14h.

3.2 - Após o horário estipulado acima, fica expressamente **PROIBIDO** o acesso à área destinada à exposição.

Parágrafo Único: As fotos e descrições dos bens a serem apreçados estão disponíveis no site www.rogeriomenezes.com.br, bem como as informações sobre endereços e horários para visitação.

4. DA EXPOSIÇÃO DOS LOTES:

4.1 – Os veículos ficarão em exposição, **SOMENTE**, com os capôs abertos. Caso necessite verificar o veículo internamente, solicite a um dos nossos colaboradores que imediatamente fará a abertura do veículo, inclusive dando partida nos veículos que estão em funcionamento.

4.2 – É de exclusiva responsabilidade dos interessados certificarem-se por conta própria da extensão das avarias dos lotes, como por exemplo a oxidação de chassi, chassi remarcado, amassado, enferrujado, danos físicos e outros problemas existentes.

Parágrafo Único: Nos casos dos lotes com informação de câmbio automático (o mesmo poderá ser automático ou automatizado) será responsabilidade do ARREMATANTE promover a vistoria antes da realização do leilão para verificação do câmbio.

4.3 – Não nos responsabilizamos pelo arremate baseado em fotos, sem a visitação presencial do proponente/ARREMATANTE. As fotos divulgadas no site www.rogeriomenezes.com.br têm caráter meramente ilustrativas para identificação do lote, não servindo de parâmetro para demonstrar o estado dos bens. Todos os veículos que vão a leilão estão disponíveis no pátio do Leiloeiro conforme **item 3.1**, a visitação para fins de vistoria física é de **extrema necessidade**. O Leiloeiro e o Comitente Vendedor se eximem sobre a obrigatoriedade de qualquer indenização ou compensação financeira.

4.4 - Quando informado, no ato do pregão, **"VEÍCULO ESTAVA LIGANDO"**, afirmamos que o mesmo deu entrada no Pátio com a sua partida em funcionamento. Entretanto, existem diversos fatores que podem alterar o seu funcionamento durante a estada no Pátio, como por exemplo o desgaste de peças. Portanto, no ato da retirada, não nos responsabilizamos pelo funcionamento da partida do veículo, ficando a cargo do ARREMATANTE os custos inerentes à remoção.

Parágrafo Único: Ressaltamos que mesmo para os veículos com a partida em pleno funcionamento no ato da retirada, a remoção deverá ser realizada por guincho particularmente contratado pelo ARREMATANTE, posto que a documentação de porte obrigatório para a circulação veicular será liberada dentro do prazo informado na cláusula 15 deste Edital.

4.5 - Ao efetuar seu lance, o ARREMATANTE declara para todos os fins e efeitos de direito, que no dia da visitação examinou detalhadamente o bem arrematado, conforme cláusula 4.3 deste Edital, sendo apregado **NO ESTADO EM QUE SE ENCONTRA, SEM GARANTIAS**, não respondendo o Comitente Vendedor, nem o Leiloeiro, por consertos/reparos que o veículo tenha sofrido anteriormente, sinistros de indenizações parciais ou totais já ocorridos, **EM QUALQUER CLASSIFICAÇÃO DE MONTA OU TIPO, QUE JÁ TENHAM SIDO COMERCIALIZADO OU NÃO POR SEGURADORAS, CONSTANDO OU NÃO NOS ÓRGÃOS COMPETENTES**, não respondendo, inclusive quanto a eventuais e quaisquer problemas relacionados a MOTOR, CÂMBIO E CHASSI, que por ventura não sejam originais de fábrica, trocados, divergência com número/gravação do motor, câmbio e chassi ficando as despesas com a substituição e regularização dos mesmos junto aos órgãos competentes, por inteira responsabilidade do comprador.

Parágrafo Primeiro: Providências e custos com regularizações e substituições de motor, câmbio, etiquetas, selos, vidros, identificadores, lacração, carrocerias, eixos, suspensões, turbina, GNV, faróis, cor, combustível, categoria, blindagem, quilometragem e sinistros que tenham reprovações e divergências, Recall ou qualquer outro item junto ao DETRAN/CIRETRAN/CONCESSIONÁRIOS ou empresas credenciadas/emissoras de perícias e laudos ECV/CSV, **bem como o desbloqueio e regularização do LAUDO ECV/CSV**, serão por conta do comprador, excluindo o LEILOEIRO e COMITENTE/VENDEDOR de qualquer indenização ou compensação financeira de qualquer hipótese.

Parágrafo Segundo: Eventuais divergências quanto à quilometragem divulgada que consta no hodômetro, não dará o direito para reclamações posteriores, abatimento no valor da arrematação, seu cancelamento, indenização ou compensação financeira de qualquer espécie e em qualquer hipótese.

Parágrafo Terceiro: Os Comitentes e/ou o Leiloeiro não se enquadram nas condições de **FORNECEDORES OU COMERCIANTES**, ficando assim eximidos, de qualquer responsabilidade por vícios ou defeitos, ocultos ou não, nos lotes apregoados, de acordo com a Lei, isentando-se de qualquer responsabilidade por reembolsos, indenizações, trocas, consertos ou compensações financeiras de qualquer espécie e em qualquer hipótese.

5. DOS ACESSÓRIOS EXISTENTES:

5.1 - Acessórios como ar condicionado, direção hidráulica, vidros elétricos, kit gás etc., ao serem informados no ato do pregão como existentes, poderão não estar completos ou em perfeito funcionamento, não sendo, portanto, os Comitentes e/ou o Leiloeiro responsáveis por falta de componentes ou pelo não funcionamento dos mesmos. Assim também, como **NAO** é de responsabilidade dos Comitentes e/ou do Leiloeiro a informação sobre a existência ou não dos chamados itens de segurança, tais como: estepe, chave de roda, macaco, airbag, triângulo e etc.

6. DO LANCE CONDICIONAL:

6.1 - Quando o valor de arremate não alcançar o valor mínimo estipulado pelo Comitente Vendedor, a venda estará sujeita à análise do mesmo. Entretanto, o **ARREMATANTE NÃO PODERÁ DESISTIR DO LANCE** efetuado até a resposta da análise por parte do Comitente Vendedor, sob pena imputada na cláusula 12 deste Edital. Sendo o lance condicional liberado pelo Comitente Vendedor, **O ARREMATANTE DEVERÁ EFETUAR O PAGAMENTO EM ATÉ 24 HORAS.**

7 - DA SOLICITAÇÃO DE VOLTAR LOTE NÃO VENDIDO DURANTE O LEILÃO

7.1 - O cadastrado habilitado que durante o pregão vier a clicar no botão "efetuar lance" e em seguida **CONFIRMAR LANCE**, estará automaticamente voltando o lote ao pregão e assumindo o lance inicial, conforme o valor descrito na tela de arrematação. **Ficando assim o arrematante ciente e de acordo com as condições previstas nas cláusulas 11 e 12 deste Edital.**

8. DO ENCERRAMENTO DO LEILÃO PRESENCIAL E ON-LINE:

8.1 - O Leilão começará a ser encerrado no dia **15/01/2025 às 14h** (horário de Brasília) através do site www.rogeriomenezes.com.br. O primeiro lote a ser encerrado será o Lote 1 e na sequência numérica crescente de lotes cada um será encerrado, sendo um por vez com o pregão do lote posterior iniciando apenas quando o anterior estiver encerrado e assim sucessivamente até o último lote do leilão. Portanto não há horário previsto para o encerramento do leilão, o que dependerá do tempo de apregoamento de cada lote.

8.2 - Quando um lote é colocado em pregão, o sistema inicia uma contagem de no mínimo 10 (dez) segundos. Se nesta contagem não houver nenhum lance o lote será encerrado e o sistema iniciará o pregão do lote seguinte. Se algum lance for ofertado durante uma destas contagens o sistema iniciará nova contagem e assim sucessivamente até o fim do pregão do lote, para que todos os usuários interessados tenham a oportunidade de efetuar novos lances.

8.3 - Lances prévios (e durante o leilão) podem ser enviados pela internet (através do site www.rogeriomenezes.com.br) desde que os usuários estejam previamente cadastrados e habilitados. O horário limite para a solicitação da habilitação será de até 24 (vinte e quatro) horas antes do horário marcado para o início do apregoamento dos lotes. E este leilão será exclusivamente pela internet, não havendo lances presenciais.

8.4 - O valor mínimo de acréscimo (incremento) para os lances presenciais e online, seguirá a tabela a seguir:

Tabela de Incremento de lance

Lance inicial do lote	Valor do incremento
Até R\$ 29.999,99	R\$ 200,00
De R\$ 30.000,00 até R\$ 99.999,99	R\$ 500,00
Acima de R\$ 100.000,00	R\$ 2.000,00

9. CONFERÊNCIA DOS DADOS CADASTRAIS:

9.1 - **É de responsabilidade do ARREMATANTE conferir seus dados cadastrais no site www.rogeriomenezes.com.br** e no RECIBO PROVISÓRIO DE PAGAMENTO. Na entrega da **NOTA DE ARREMATÇÃO** o ARREMATANTE assinará uma via declarando ter conferido seus dados pessoais. Essas informações serão utilizadas na emissão da documentação do veículo, junto ao DETRAN/RJ. Em caso de incorreções nos dados pessoais, as despesas para emissão de 2ª via do CRV, serão por conta do ARREMATANTE.

10. DO COMISSIONAMENTO, TAXAS E IMPOSTOS DO LEILÃO:

10.1 - No valor total a ser pago pelo(s) lote(s) arrematado(s) estarão incluídos: o valor do arremate, acrescido de 6% do valor da arrematação (sendo 5% a título de comissão do Leiloeiro e 1% de ICMS), despesas administrativas e de logística, conforme descrito abaixo:

Veículos do Banco Santander

Motocicletas: R\$ 500,00 cada lote (despesas administrativas);

Veículos leves: R\$ 1.900,00 cada lote (despesas administrativas);

Caminhões/Ônibus/Semirreboques/Vans/Caminhonetas e Similares: R\$ 4.500,00 cada lote (despesas administrativas)

Veículos dos demais Bancos, Seguradoras e demais empresas

Motocicletas: R\$ 370,00 cada lote (despesas administrativas) e mais R\$ 130,00 cada lote (logística);

Veículos leves: R\$ 1.650,00 cada lote (despesas administrativas) e mais R\$ 350,00 cada lote (logística);

Caminhões/Ônibus/Semirreboques/Vans/Caminhonetas e Similares: R\$ 3.800,00 cada lote (despesas administrativas) e mais R\$ 700,00 cada lote (logística).

Parágrafo Único: Estarão isentas da cobrança de despesas administrativas somente as **sucatas arrematadas**, cujo valor seja **igual ou inferior** a R\$ 800,00.

11. DO PAGAMENTO E A RETIRADA DO LOTE:

11.1 - O pagamento do lote arrematado deverá ser efetuado **SOMENTE** na conta do Leiloeiro, mediante **TED ou DEPÓSITO IDENTIFICADO PELO CPF DO ARREMATANTE EM DINHEIRO** "na boca do caixa", até o **PRIMEIRO DIA ÚTIL** subsequente a data do Leilão.

Parágrafo Primeiro: Ressalta-se que **não serão enviados boletos para pagamento dos lotes arrematados.**

Parágrafo Segundo: A retirada de um ou mais lotes arrematados pelo mesmo ARREMATANTE (LOGIN/BOLETA), está condicionada ao pagamento de todos os lotes da cartela. Portanto, se mais de uma pessoa utilizar o LOGIN/BOLETA para arrematar, qualquer um dos lotes só poderá ser retirado após o pagamento de todos os lotes deste LOGIN/BOLETA.

11.2 - Os depósitos estarão sujeitos à confirmação, mediante apresentação do comprovante original com autenticação bancária.

11.2.1 - Para lotes do grupo Santander, o arrematante deverá realizar o pagamento por meio de transação bancária rastreável. Sendo reconhecida como transação rastreável, Transferências (TEF ou TED e DI - Depósito Identificado). Não sendo possível realizar o pagamento em Dinheiro/espécie.

11.3 - A retirada do lote por parte do ARREMATANTE deverá ocorrer no **PRIMEIRO DIA ÚTIL** posterior a data do Leilão, mediante a apresentação do seu RG original.

Parágrafo Primeiro: A não retirada do lote ou pagamento fora do prazo acima, acarretará em multa diária de **R\$ 250,00** (duzentos e cinquenta reais).

Parágrafo Segundo: A retirada dos veículos arrematados fica condicionada a determinação dos órgãos governamentais da região onde for realizado o leilão em virtude da situação atual relacionada ao Coronavírus (COVID-19).

11.4 - Quando a retirada do lote, da Nota de Arrematação e do cheque caução for realizada por terceiros, o ARREMATANTE deverá autorizá-lo por escrito com reconhecimento de firma por autenticidade, adotando exclusivamente o modelo disponível em https://bit.ly/Aut_entrega_terceiros

Parágrafo Primeiro: No ato da retirada da Nota de Arrematação é de exclusiva responsabilidade do arrematante solicitar a devolução do cheque caução. Na retirada realizada por terceiros, ressalta-se que caso não esteja mencionado a entrega do cheque para o terceiro autorizado, o mesmo será entregue inutilizado.

11.5 - É de inteira responsabilidade do ARREMATANTE as despesas inerentes a retirada do lote, tais como: desmontagem, carregamento, transporte e a movimentação de outros bens que estejam obstruindo a retirada do lote arrematado.

11.6 - No ato da retirada do lote no Pátio do Leiloeiro o ARREMATANTE deverá conferi-lo, pois **não serão aceitas reclamações posteriores a sua saída.**

12. DA MULTA DE 20%:

12.1 - **OS LANCES REALIZADOS ANTES E DURANTE O LEILÃO SÃO IRREVOGÁVEIS E IRRETRATÁVEIS.**

12.2 - O SITE www.rogeriomenezes.com.br **NÃO CANCELA, NEM TAMPOUCO ANULA LANCES EFETUADOS DE FORMA PRESENCIAL OU ONLINE EM NENHUMA HIPÓTESE. LANCES EFETUADOS SÃO IRREVOGÁVEIS E IRRETRATÁVEIS E SIGNIFICAM COMPROMISSO ASSUMIDO.** O Usuário/arrematante é responsável por todas as ofertas e lances registrados em seu nome.

12.3 - Ficará o ARREMATANTE obrigado a arcar com a **multa de 20%** sobre o valor do bem arrematado, a qual corresponde aos custos operacionais de pregão do leilão, nos casos em que:

12.3.1 – O pagamento do lote não for efetuado dentro do prazo estabelecido na cláusula 11.1.

12.3.2 – O ARREMATANTE desistir do lote arrematado, seja no Leilão Presencial ou Online.

Parágrafo Primeiro: Caso o ARREMATANTE não faça o pagamento do lote arrematado e da **multa de 20%** prevista por desistência do lote, caberá ao Leiloeiro Rogério Menezes Nunes, se valer das prerrogativas legais previstas no decreto 21.981, de 19-10-1932, a qual no caso de inadimplimento do mesmo, poderá providenciar a inserção do ARREMATANTE junto aos órgãos de proteção de crédito SERASA E SPC, o que já fica desde já autorizado e devidamente cientificado.

Parágrafo Segundo: Caso o ARREMATANTE não faça o pagamento da multa, o contrato que é um título executivo extrajudicial, será cobrado por via executiva, como dívida líquida e certa, nos termos do Capítulo III, Seção I do Código do Processo Civil, corrigida monetariamente até o efetivo pagamento, sem prejuízo das perdas, danos e lucros cessantes e do processo criminal (Art. 171 do Código Penal).

13. DAS DESPESAS RELATIVAS À LEGALIZAÇÃO DO VEÍCULO:

13.1 – Todos os débitos existentes e posteriores ao leilão, como IPVA, LICENCIAMENTO, DPVAT, multas, despesas com transferências e documentação, ficarão por conta do ARREMATANTE, independente do Estado de origem do veículo. **O DUDA DE BAIXA DE ALIENAÇÃO também correrá por conta do arrematante.**

13.2 – O ARREMATANTE terá até 30 dias contados a partir da data do fechamento do CRV (Certificado de Registro Veicular) para realizar a transferência do veículo, conforme estabelece o Artigo 123 em seu Parágrafo Primeiro do Código de Trânsito Brasileiro. Ressalta-se que após esse prazo ficará a cargo do ARREMATANTE o pagamento da multa de averbação/recibo.

13.3 – A Comunicação de Venda do veículo junto ao DETRAN será realizada pelo Comitente Vendedor.

13.4 – A regularização de restrições, bloqueios ou baixa da Comunicação de Venda que surgirem após o Leilão, serão exclusivamente de responsabilidade do ARREMATANTE.

13.5 – Correrão por conta do arrematante, as multas de averbação/recibo anteriores ou posteriores ao leilão, despesas com baixa de alienação, sinal público, inspeção ambiental ou atualização do CRV.

Parágrafo Único – Nos casos em que DETRAN exigir a atualização do CRV, correrá por conta do arrematante todos os custos, bem como todos os procedimentos para atualização no DETRAN.

14. DA DOCUMENTAÇÃO:

14.1 - As Seguradoras e Bancos e demais Empresas podem documentar seus veículos em qualquer Estado onde possuam CNPJ. Portanto, alguns veículos poderão ser documentados em Municípios e/ou Estados diferentes dos que constam nas tarjetas de suas placas. Quando isto ocorrer, independente de prévia divulgação ou não, todas as despesas referentes aos possíveis desbloqueios na origem, laudos, troca dos lacres, placas e tarjetas para o Município e/ou Estado que constem na documentação e quaisquer outras despesas, serão por conta do ARREMATANTE.

14.2 – No ato da entrega da documentação dos veículos documentados no Rio de Janeiro, o ARREMATANTE deverá verificar junto ao setor de DOCUMENTAÇÃO, o local onde a placa estará disponível para retirada.

14.3 - As placas que forem disponibilizadas pelos comitentes estarão à disposição do ARREMATANTE por um período de 90 dias a contar da data da emissão do CRV, após este prazo todas as despesas inerentes ao processo de emplacamento correrão por conta do ARREMATANTE.

14.4 – Para os veículos de seguradoras apontados no Edital como de **MÉDIA MONTA**, o ARREMATANTE deverá providenciar o laudo do INMETRO.

14.5 – Para os veículos documentados em outros Estados, além do INMETRO será necessário realizar a Vistoria Lacrada, a Inspeção Ambiental Veicular e emitir os laudos exigidos pelos DETRAN's. Estes procedimentos, assim como os custos a eles inerentes, serão por conta do ARREMATANTE.

14.6 – Nos casos em que o CSV (Certificado de Segurança Veicular) estiver ativo, mesmo que anterior a transferência, o ARREMATANTE ficará responsável pela regularização do processo.

14.7 - Para os lotes leiloados como SUCATA não podem ser documentados para circulação. Será entregue ao ARREMATANTE, SOMENTE, a Certidão de Baixa de Veículo e a Nota de Arrematação do Leiloeiro.

15. DA RETIRADA DA DOCUMENTAÇÃO:

15.1 – Dentro de até 90 dias, o Comitente Vendedor enviará ao escritório do Leiloeiro o CRV do veículo para entrega ao ARREMATANTE. Para o SANTANDER, este prazo será de até 30 dias úteis após o Leilão (salvo em casos de existências de bloqueios). Para a BANCO VOTORANTIM, este prazo será de até 60 dias úteis após o Leilão. No Banco Pan, o prazo é de 120 dias após o Leilão. Para os veículos de renovação de frota o prazo será de 90 dias após o leilão, o arrematante deverá comparecer ao escritório do Leiloeiro para retirar o CRV, assinar e reconhecer firma por autenticidade, voltar ao escritório do Leiloeiro com o CRV assinado e reconhecido firma, para que seja encaminhado para o COMITENTE/VENDEDOR providenciar a assinatura e comunicação de venda, somente após este procedimento, será entregue a documentação completa para que o arrematante providencie a transferência para seu nome.

15.1.1 – A entrega dos documentos de transferência prevista no item 15.1 poderá ser prorrogada em virtude de medidas governamentais que venham afetar o cumprimento do prazo em função da situação atual relacionada ao Coronavírus (COVID-19).

15.1.2 - EM RAZÃO DA PANDEMIA COVID-19, OS PRAZOS DE DOCUMENTAÇÃO PASSAM A CONTAR A PARTIR DO RETORNO AS ATIVIDADES DOS DETRANS DE ORIGEM DOS VEÍCULOS.

15.2 - Os prazos de entrega do CRV poderão sofrer prorrogações quando ocorrerem situações não previstas pelo Comitente Vendedor junto ao DETRAN, CORREIOS e outros órgãos públicos ou privados.

Parágrafo Único: Caberá ao ARREMATANTE realizar a consulta pelo site www.rogeriomenezes.com.br/documento, para verificar se a documentação do seu veículo já encontra-se disponível no setor de DOCUMENTAÇÃO.

15.3 - A retirada da documentação só poderá ser feita pelo próprio, de segunda a sexta-feira, no horário de 09h às 17h, no setor de DOCUMENTAÇÃO.

15.4 - A retirada da documentação feita por terceiros, somente, será permitida com PROCURAÇÃO POR INSTRUMENTO PÚBLICO.

15.5 – Ressalta-se que não haverá nenhum contato telefônico, nem envio de carta, e-mail, etc. aos ARREMATANTES para informar a chegada da documentação, portanto o mesmo deverá observar a cláusula 15.2 em seu Parágrafo Único.

15.6 - Para os veículos que possuam ou não o KIT GÁS, os Comitentes Vendedores não fornecerão nenhum tipo de documentação. Em alguns veículos, embora conste no CRV como combustível GNV, poderão não possuir o KIT GÁS, como também poderão possuir o KIT GÁS e não estar constando no CRV, nestes casos, os custos inerentes a regularização correrão por conta do ARREMATANTE. Nos casos em que o KIT GÁS tenha sido instalado na longarina do veículo, caso haja necessidade de reparo, regularização e laudos, todos os custos e procedimentos correrão por conta do ARREMATANTE.

16. DA ARREMATACÃO DE SUCATAS:

16.1 - Para a arrematação de veículos em fim de vida útil (**SUCATA**), sem direito a documentação, só poderão participar as Pessoas Jurídicas devidamente cadastradas no site do Leiloeiro e que comprovem possuir cadastro devidamente aprovado, no DETRAN, conforme Lei Federal nº 12.977 de 20 de maio de 2014, observando também o artigo 328 do Código Nacional de Trânsito e a Resolução Contran nº 623, de 06 de setembro de 2016 – Ministério dos Transportes, tanto para participar do leilão, quanto por ocasião da emissão da nota de arrematação, além de atender a legislação e regulamentos aplicáveis, cujas faltas implicarão no cancelamento da arrematação com a perda do valor referente à comissão do Leiloeiro.

16.2 - Os lances efetuados em SUCATAS só serão **acatados de forma online, não será possível lançar presencialmente**. Além disso, não será permitido arrematar com o cadastro de uma empresa e emitir a nota de arrematação em nome de outra. Obrigatoriamente a nota será emitida em nome da empresa que efetuar o arremate.

17. DAS DISPOSIÇÕES FINAIS:

17.1 - O Leiloeiro e/ou os Comitentes Vendedores poderão, a seu critério, apregoar os lotes fora da sequência impressa no Edital, desde que seja previamente anunciado antes do Pregão.

17.2 - Os veículos provenientes de enchentes/alagamentos não possuem nenhuma garantia quanto à parte elétrica, mecânica, motor, câmbio, etc., assim como os demais veículos, conforme já mencionado no item 4.5, parágrafo único deste edital.

17.3 - Caso seja exigido o procedimento de "Recall", antes ou depois da realização do leilão, fica o arrematante ciente desde já que todos os custos serão de sua inteira responsabilidade. O documento somente será emitido pelo DETRAN, após a regularização do "Recall".

17.4 – As despesas e procedimentos necessários para atenderem a Resolução 733/2018 do Contran que trata sobre as placas padrão MERCOSUL, correrão por conta e responsabilidade do ARREMATANTE. Todas as despesas como conclusão do processo de estampagem, taxas para confecção da placa, emplacamento, regularização do veículo com o documento contendo a placa padrão MERCOSUL, independentemente de estarem fisicamente instaladas no veículo ou não, dentre outras taxas, também serão de responsabilidade do ARREMATANTE, bem como a verificação de procedimento específico na UF de transferência do veículo.

17.5 - Para **VEÍCULOS BLINDADOS** não haverá garantia, sendo que toda e qualquer regularização correrá por conta do ARREMATANTE, devendo o mesmo obedecer aos critérios da Legislação vigente.

17.6 - Considerando a exigência Legal para aquisição de veículo automotor Blindado, fica o ARREMATANTE ciente que conforme determinação da PORTARIA N. 94 COLOG de 16 de Agosto de 2019 do COMANDO LOGÍSTICO do EXÉRCITO BRASILEIRO, que deverá apresentar no ato da retirada do veículo o **Termo de Responsabilidade** fornecido pelo Comitente, assinado pelo ARREMATANTE e reconhecido firma por autenticidade, estando ciente que será responsável pelo exato cumprimento das obrigações instituídas nas legislações sobre os produtos controlados, procedendo com a regularização da blindagem dos veículos perante órgão competente, obtendo **Autorização de Transferência de Veículo Blindado (VAB)**, inclusive se responsabilizando civil e criminalmente por tal cumprimento, comprometendo

do-se, ainda, a realizar as transferências de propriedade dos veículos blindados, assim como não vendê-los antes disso, isentando os Comitentes Vendedores e o Leiloeiro de quaisquer ônus com relação ao(s) veículo(s) e respectivas obrigações.

Parágrafo Primeiro: O ARREMATANTE deverá solicitar a autorização para transferência de veículo blindado por intermédio do SICOVAB – Sistema de Controle de Veículos Automotores Blindados e Blindagens Balísticas ou outro meio por ele disponibilizado, devendo ser observados os requisitos que dispõe a Portaria n. 94 COLOG, ficando a critério da Região Militar competente o aceite da autorização de transferência de veículo blindado.

Parágrafo Segundo: PARA ARREMATAR VEÍCULOS BLINDADOS SERÁ OBRIGATORIO A APRESENTAÇÃO DA CERTIDÃO DE ANTECEDENTES CRIMINAIS.

17.7 - As descrições e características dos lotes podem ser complementadas e/ou corrigidas no momento do apreçamento em Leilão, caso sejam identificadas divergências após a impressão do edital.

17.8 - Entenda-se por Comitente a empresa que, mediante termo de autorização, relaciona seus veículos em Leilão.

17.9 - Veículos recuperados de sinistro são veículos recuperados de roubo ou furto com ou sem avarias, de colisão, de enchente/alagamento ou de danos no transporte. Conforme as cláusulas 4 e 5 deste edital, cabe ao ARREMATANTE por conta própria ou acompanhado de especialista de sua confiança certificar-se das condições do veículo que está adquirindo no Leilão. Em caso de dúvida não arremate o veículo.

17.10 - Para veículos arrematados cuja transferência do bem a favor do ARREMATANTE ocorra no Estado de Goiás, seja de pequena ou média monta, independente da causa do sinistro (colisão, alagamento ou roubo/furto) constará no campo de observações do CRV a informação "Recuperado/Sinistrado", cumprindo o que determina a Portaria 59/2019 do DETRAN de Goiás de 28 de janeiro de 2019, de acordo com a sentença proferida na ação pública número 0458340.43.2007.8.09.0051.

17.11 - O ARREMATANTE fica ciente que seu CPF/CNPJ poderá ser consultado logo após o arremate e, em caso de o CPF/CNPJ estar inativo, sua arrematação será cancelada, ficando esse lote disponível para repasse até o fim do pregão.

17.12 - O Comitente reserva-se ao direito de cancelar a venda do bem arrematado, antes de sua retirada do pátio, sem nenhum ônus para o comitente e/ou leiloeiro. Caso tenha ocorrido algum pagamento, os valores recebidos serão devolvidos integralmente.

17.13 - Os participantes dos leilões autorizam o leiloeiro a excluir seus lances quando a descrição do bem sofrer alguma alteração, por ser equivocada, incompleta ou por outro motivo que possa comprometer as informações publicadas, a critério do leiloeiro.

17.14 Declara o ARREMATANTE concordar com o tratamento de seus dados pessoais pelo leiloeiro e comitente vendedor, conforme definições previstas na Lei Federal N.º 13.709/2018. O tratamento de dados pessoais será realizado com o intuito de permitir a verificação de conformidade da arrematação com os procedimentos legais e regulatórios envolvidos, transmissão de dados para órgãos públicos, bem como para instituições financeiras, empresas de consultas de créditos, cartórios e despachantes, todos relacionados à aquisição do(s) veículo(s) arrematado(s) e regularização do salvado. Fica desde já estabelecido que os dados pessoais do ARREMATANTE poderão ser compartilhados pelo leiloeiro e comitente vendedor com terceiros, com vistas a realização de processos de auditoria e prevenção à fraude. Os dados do ARREMATANTE serão armazenados pelo tempo necessário ao cumprimento das finalidades aqui descritas, podendo serem retidos para atendimento à legislação, decisão judicial e/ou regulatória.

17.15 - FICA ELEITO O FORO DA REALIZAÇÃO DO PRESENTE LEILÃO PARA DIRIMIR QUALQUER DEMANDA.

17.16 - Em complemento a todas as condições anteriores, leia atentamente também as condições específicas do Comitente de cada veículo que for arrematar. Os ARREMATANTES também não poderão alegar para fins de direito o desconhecimento destas condições específicas.

18. CONDIÇÕES ADICIONAIS SANTANDER - LOTES 01 AO 59

Para veículos do grupo Santander a documentação pertinente ao(s) lote(s) arrematado(s), será entregue pelo Santander (proprietário do bem leiloado) em até 45 (quarenta e cinco) dias úteis da realização do leilão, salvo em casos de existências de bloqueios. As arrematações com valor de lance superior a R\$ 100.000,00 serão realizadas na modalidade condicional e a confirmação ou não da venda ocorrerá após análise do banco, neste momento poderá ser solicitada ao arrematante documentos complementares para apoiar na avaliação da venda. Débitos anteriores ao leilão de até R\$ 300,00 são por conta e responsabilidade exclusiva do arrematante. Para a diferença de valores que excederem os R\$ 300,00, o arrematante deverá obrigatoriamente comu-

nicar o Banco em até 180 dias, através do leiloeiro, para quitação dos débitos, os valores pagos pelo arrematante e posteriormente solicitado reembolso está previsto de análise interna podendo não ser pagos. Débitos não reclamados após o prazo de 180 dias será por conta do arrematante. O Banco não autoriza o comprador a pagar qualquer débito anterior ao leilão para posterior reembolso. Correrão por conta e responsabilidade do arrematante, todas as despesas e procedimentos necessários para atender a resolução 733/2018 do CONTRAN que reza sobre as placas padrão MERCOSUL. Despesas como taxas para confecção da placa, emplacamento, regularização do veículo com o documento contendo a placa padrão MERCOSUL, independentemente de estarem fisicamente instaladas no veículo ou não, também são de responsabilidade do arrematante, bem como verificar o procedimento específico na UF de transferência do veículo. Para lotes do grupo Santander, o arrematante deverá realizar o pagamento por meio de transação bancária rastreável. Sendo reconhecida como transação rastreável, Transferências (TEF ou TED e DI – Depósito Identificado). Não sendo possível realizar o pagamento em Dinheiro/espécie. Para lotes do Grupo Santander, o arrematante pagará apenas, além do valor do arremate, 5% de comissão ao leiloeiro mais imposto (ICMS) e taxa administrativa vigente nada data do evento. **IPVA, TAXAS e DPVAT 2023, 2024 E 2025 POR CONTA DO ARREMANTE.**

IPVA 2025 PAGO PELO BANCO SANTANDER

19. CONDIÇÕES ADICIONAIS BANCO VOTORANTIM - LOTES 60 AO 107

IPVA, DPVAT e taxas DETRAN 2018, 2019, 2020, 2021, 2022, 2023, 2024 e 2025 por conta do arrematante. Débitos anteriores à data do leilão, detectados após a venda, até o valor de R\$ 500,00 (quinhentos reais) correrão por conta do arrematante. Caso o arrematante identifique algum débito referente ao veículo adquirido/arrematado anterior a data do Leilão, e que seja maior que o valor de R\$ 500,00, deverá contatar o Leiloeiro para receber instruções de como proceder. A BANCO VOTORANTIM não autoriza o arrematante realizar o pagamento dos débitos e solicitar reembolso. Não serão aceitas reclamações posteriores a 60 dias da data do leilão, independentemente do valor. Multas de averbação por atraso na documentação, tanto para o nome do arrematante como para o nome do banco, caso venha a incidir, serão por conta do arrematante. A regularização de eventuais divergências de motor, câmbio, etiquetas, selos, vidros, identificadores e lacração junto a Detran/Ciretran ou empresas credenciadas/emissoras de perícias e Laudos ECV/CSV serão por conta do arrematante. Em função da Portaria 465 de 22 de março de 2004 do Detran/SP, o desbloqueio dos veículos será de responsabilidade e encargo do arrematante, inclusive todas as despesas referente a transferência. Demais condições, conforme Edital do Leilão. "Nos documentos que constar a informação de 'vedada a circulação', o veículo somente poderá voltar a circular quando forem atendidas todas as exigências dos órgãos de trânsito".

20. CONDIÇÕES ADICIONAIS ITAPEVA - LOTE 108

Todos os nossos veículos são vendidos com a documentação em dia, ou seja, todos os débitos que existiam até a data de emissão do documento foram devidamente regularizados, porém **IPVA, TAXAS e DPVAT 2025 por conta do arrematante.** Eventuais débitos que venham a surgir posteriormente à regularização no valor de até R\$800,00 ficam por conta do arrematante. Os valores remanescentes ficam por conta do Comitente. Por exemplo, se surgirem débitos totais de R\$950,00, o arrematante arcará com o valor de R\$800,00 e o Comitente vendedor com o valor de R\$150,00. O IPVA 2018, 2019, 2020, 2021, 2022, 2023, 2024 e 2025; DPVAT 2018, 2019, 2020, 2021, 2022, 2023, 2024 e 2025; Licenciamento 2018, 2019, 2020, 2021, 2022, 2023, 2024 e 2025 correrão integralmente por conta do arrematante, a regra dos R\$800,00 não se aplica neste caso.

21. CONDIÇÕES ADICIONAIS RENOVAÇÃO DE FROTA - LOTE 109

Todos os débitos existentes e posteriores ao leilão, como IPVA (inclusive o de 2025), LICENCIAMENTO, DPVAT, multas e multa de averbação seguido de pontuação por atraso na documentação, tanto para o nome do comprador como para o nome do COMITENTE caso venha incidir, serão por conta do arrematante. Despesas com transferências e documentação, ficarão por conta do ARREMATANTE, independente do Estado de origem do veículo, bem como o DUDA DE BAIXA DE ALIENAÇÃO. Custas, providências, regularizações e substituições de motor, câmbio, etiquetas, selos, plaquetas, vidros, identificadores, lacração, carrocerias, eixo, suspensões, turbina, GNV, hodômetro/painel (km inferior e/ou superior), faróis, COR, combustível, categoria, "ESPECIE TIPO", blindagem e sinistro que tenham reprovações e divergências ou qualquer outro item junto ao DETRAN/CIRETRAN ou empresas credenciadas/emissoras de perícia e laudos ECV/CSV, serão por conta do arrematante, excluindo o COMITENTE e o Leiloeiro de qualquer indenização ou compensação financeira de qualquer hipótese. Casos de *sinistro/recuperado* que por ventura possam aparecer após a transferência de propriedade não terão qual-

quer tipo/espécie de compensação ao arrematante, onde o mesmo fica ciente de que caso este apontamento venha a surgir não será aceito pedido de indenização ou recompra. Eventuais débitos posteriores à data do leilão serão de inteira responsabilidade do arrematante e caso o COMITENTE venha a efetuar o pagamento de qualquer encargo relacionado ao veículo arrematado, o arrematante deverá reembolsá-la do referido valor, sob pena do COMITENTE ter direito de regresso contra o arrematante, podendo, inclusive, incluir seu nome no cadastro de inadimplentes do SCPC, Serasa, Boa Vista Serviços e de demais

22. CONDIÇÕES ADICIONAIS OMNI - LOTES 110 AO 127

Quaisquer débitos de IPVA, DPVAT e taxas serão de responsabilidade do arrematante, inclusive o do ano de 2025. O arrematante declara que tem ciência da portaria de Nº 1218 do DETRAN-SP, QUE REGULAMENTA A CIRCULAÇÃO E TRANSFERÊNCIA DE VEÍCULOS COM RESTRIÇÃO DE SINISTRO e portaria de Nº 1.681/2014 DETRAN-SP RECUPERADO POR INSTITUIÇÃO FINANCEIRA. Portanto veículos registrados/emittidos no estado de São Paulo estarão constando no documento a informação de "CIRCULAÇÃO VEDADA" e somente poderão voltar a circular quando forem devidamente cumpridos pelo arrematante as exigências e regularização do DETRAN. Eventuais débitos com valor de até R\$ 500,00 (multas de trânsito, licenciamento, DPVAT e IPVA) anteriores à data do leilão serão de responsabilidade do comprador, caso o valor seja superior a R\$ 500,00 o comprador deve solicitar reembolso do valor excedente (mediante comprovação e análise), com prazo de até 60 dias após o pagamento. Passado o prazo de 60 dias o mesmo declara que não há valor a ser reembolsado. Serão de responsabilidade do arrematante o pagamento do IPVA, licenciamento e DPVAT (seguro obrigatório) do presente ano. Correrá por conta do comprador, multa de averbação seguido de pontuação por atraso na documentação, tanto para o nome do comprador como para o nome da Omni caso venha incidir. Custas, providências, regularizações e substituições de motor, câmbio, etiquetas, selos, plaquetas, vidros, identificadores, lacração, carrocerias, eixo, suspensões, turbina, GNV, hodômetro/painel (km inferior e/ou superior), faróis, COR, combustível, categoria, "ESPECIE TIPO", blindagem e sinistro que tenham reprovações e divergências ou qualquer outro item junto a DETRAN/CIRETRAN ou empresas credenciadas/emissoras de perícia e laudos ECV/CSV, serão por conta do arrematante, excluindo a OMNI e o Leiloeiro de qualquer indenização ou compensação financeira de qualquer hipótese. Casos de "sinistro/recuperado" que por ventura possam aparecer após a transferência de propriedade não terão qualquer tipo/espécie de compensação ao arrematante, onde o mesmo fica ciente de que caso este apontamento venha a surgir não será aceito pedido de indenização ou recompra. Eventuais débitos posteriores à data do leilão serão de inteira responsabilidade do arrematante e caso a Omni venha a efetuar o pagamento de qualquer encargo relacionado ao veículo arrematado, o arrematante deverá reembolsá-la do referido valor, sob pena da Omni ter direito de regresso contra o arrematante, podendo, inclusive, incluir seu nome no cadastro de inadimplentes do SCPC, Serasa, Boa Vista Serviços e de demais órgãos similares.

Autorizado por:

Lotês 01 ao 59



Atenção para as condições específicas deste Comitente no Item 18 das condições do leilão.

001) SANTANDER FINANCIAMENTOS - VW - VOLKSWAGEN FOX CL MB 1.6, 2016/2016, PRATA, L*****2, FLEX, CHASSI: *****4058545
OBS: VEÍCULO COM PENDÊNCIA DE RECALL, A DOCUMENTAÇÃO SERÁ EMITIDA APÓS O CUMPRIMENTO DO RECALL. CASO SEJA NECESSÁRIO REGULARIZAÇÃO JUNTO A CONCESSIONÁRIA, CUSTAS, DOCUMENTAÇÕES SERÃO POR CONTA DO ARREMATANTE. O PRAZO PREVISTO NA CLAUSULA 15.1, REFERENTE A ENTREGA DA DOCUMENTAÇÃO CONTARÁ A PARTIR DO MOMENTO EM QUE O ARREMATANTE REALIZAR O RECALL E ENVIAR A NOTA DA CONCESSIONÁRIA PARA O ESCRITÓRIO DO LEILOEIRO, NO E-MAIL DOCUMENTACAO@ROGERIOMENEZES.COM.BR

002) SANTANDER FINANCIAMENTOS - HYUNDAI HB20X 1.6A PREMI, 2017/2018, PRATA, P*****7, FLEX, CHASSI: *****P793995

003) SANTANDER FINANCIAMENTOS - GM - CHEVROLET ONIX 10MT JOYE, 2019/2019, PRATA, Q*****6, FLEX, CHASSI: *****B196082
OBS: CASO NECESSÁRIO EMISSÃO DE LAUDO CSV DE VEÍCULO SINISTRADO, SERÁ POR CONTA DO ARREMATANTE.

004) SANTANDER FINANCIAMENTOS - MOTO HONDA CG 160 FAN, 2022/2022, AZUL, R*****7, FLEX, CHASSI: *****R203003

005) SANTANDER FINANCIAMENTOS - VW - VOLKSWAGEN VOYAGE CL MB 1.6, 2014/2015, PRETA, K*****0, FLEX, CHASSI: *****T073695

006) SANTANDER FINANCIAMENTOS - FORD KA SE 1.0 HA, 2015/2015, PRATA, P*****5(SP), FLEX, CHASSI: *****8189989
OBS: CHASSÍ COM INÍCIO DE OXIDAÇÃO. CASO NECESSÁRIO EMISSÃO DE LAUDO CSV DE VEÍCULO SINISTRADO. TODAS AS REGULARIZAÇÕES, SUBSTITUIÇÕES E REMARCAÇÕES DOS ITENS MENCIONADOS, SERÃO POR CONTA DO ARREMATANTE.

007) SANTANDER FINANCIAMENTOS - HYUNDAI HB20S 1.0M UNIQ, 2019/2019, BRANCA, J*****9, FLEX, CHASSI: *****P043580
OBS: VEÍCULO COM PENDÊNCIA DE RECALL, A DOCUMENTAÇÃO SERÁ EMITIDA APÓS O CUMPRIMENTO DO RECALL. CASO SEJA NECESSÁRIO REGULARIZAÇÃO JUNTO A CONCESSIONÁRIA, CUSTAS, DOCUMENTAÇÕES SERÃO POR CONTA DO ARREMATANTE. O PRAZO PREVISTO NA CLAUSULA 15.1, REFERENTE A ENTREGA DA DOCUMENTAÇÃO CONTARÁ A PARTIR DO MOMENTO EM QUE O ARREMATANTE REALIZAR O RECALL E ENVIAR A NOTA DA CONCESSIONÁRIA PARA O ESCRITÓRIO DO LEILOEIRO, NO E-MAIL DOCUMENTACAO@ROGERIOMENEZES.COM.BR

008) SANTANDER FINANCIAMENTOS - MOTO YAMAHA CROSSER Z ABS, 2023/2024, AZUL, S*****3, FLEX, CHASSI: *****0022172

009) SANTANDER FINANCIAMENTOS - FIAT SIENA ATTRACTIV 1.4, 2016/2017, BRANCA, K*****1, FLEX, CHASSI: *****3313725
OBS: VEÍCULO COM PENDÊNCIA DE RECALL, A DOCUMENTAÇÃO SERÁ EMITIDA APÓS O CUMPRIMENTO DO RECALL. CASO SEJA NECESSÁRIO REGULARIZAÇÃO JUNTO A CONCESSIONÁRIA, CUSTAS, DOCUMENTAÇÕES SERÃO POR CONTA DO ARREMATANTE. O PRAZO PREVISTO NA CLAUSULA 15.1, REFERENTE A ENTREGA DA DOCUMENTAÇÃO CONTARÁ A PARTIR DO MOMENTO EM QUE O ARREMATANTE REALIZAR O RECALL E ENVIAR A NOTA DA CONCESSIONÁRIA PARA O ESCRITÓRIO DO LEILOEIRO, NO E-MAIL DOCUMENTACAO@ROGERIOMENEZES.COM.BR

010) SANTANDER FINANCIAMENTOS - JEEP RENEGADE 1.8 AT, 2016/2016, BRANCA, P*****5, FLEX, CHASSI: *****K065238

011) SANTANDER FINANCIAMENTOS - FIAT FREEMONT PRECISIO 2.4, 2011/2012, PRETA, L*****9, GASOLINA, CHASSI: *****T185566

012) SANTANDER FINANCIAMENTOS - MOTO HONDA XRE 300 SAHARA RAL, 2024/2024, VERMELHA, S*****0, FLEX, CHASSI: *****R106454

013) SANTANDER FINANCIAMENTOS - GM - CHEVROLET COBALT 1.4 LTZ, 2013/2014, PRATA, F*****9, FLEX, CHASSI: *****B228724

014) SANTANDER FINANCIAMENTOS - HYUNDAI HB20 10M SENSE, 2020/2020, BRANCA, Q*****4, FLEX, CHASSI: *****P066559

015) SANTANDER FINANCIAMENTOS - GM - CHEVROLET PRISMA 1.4MT LT, 2017/2018, PRATA, Q*****1, FLEX, CHASSI: *****G262083
OBS: VEÍCULO COM PENDÊNCIA DE RECALL, A DOCUMENTAÇÃO SERÁ EMITIDA APÓS O CUMPRIMENTO DO RECALL. CASO SEJA NECESSÁRIO REGULARIZAÇÃO JUNTO A CONCESSIONÁRIA, CUSTAS, DOCUMENTAÇÕES SERÃO POR CONTA DO ARREMATANTE. O PRAZO PREVISTO NA CLAUSULA 15.1, REFERENTE A ENTREGA DA DOCUMENTAÇÃO CONTARÁ A PARTIR DO MOMENTO EM QUE O ARREMATANTE REALIZAR O RECALL E ENVIAR A NOTA DA CONCESSIONÁRIA PARA O ESCRITÓRIO DO LEILOEIRO, NO E-MAIL DOCUMENTACAO@ROGERIOMENEZES.COM.BR

016) SANTANDER FINANCIAMENTOS - MOTO HONDA CG 160 FAN, 2023/2024, CINZA, S*****8, FLEX, CHASSI: *****R605545

017) SANTANDER FINANCIAMENTOS - VW - VOLKSWAGEN FOX 1.0, 2009/2010, CINZA, H*****5, FLEX, CHASSI: *****4041276
OBS: CASO NECESSÁRIO EMISSÃO DE LAUDO CSV DE VEÍCULO SINISTRADO, SERÁ POR CONTA DO ARREMATANTE.

018) SANTANDER FINANCIAMENTOS - GM - CHEVROLET ONIX 10MT JOYE, 2017/2018, BRANCA, P*****2, FLEX, CHASSI: *****B117882
OBS: CASO NECESSÁRIO EMISSÃO DE LAUDO CSV DE VEÍCULO SINISTRADO, SERÁ POR CONTA DO ARREMATANTE. VEÍCULO COM PENDÊNCIA DE RECALL, A DOCUMENTAÇÃO SERÁ EMITIDA APÓS O CUMPRIMENTO DO RECALL. CASO SEJA NECESSÁRIO REGULARIZAÇÃO JUNTO A CONCESSIONÁRIA, CUSTAS, DOCUMENTAÇÕES SERÃO POR CONTA DO ARREMATANTE. O PRAZO PREVISTO NA CLAUSULA 15.1, REFERENTE A ENTREGA DA DOCUMENTAÇÃO CONTARÁ A PARTIR DO MOMENTO EM QUE O ARREMATANTE REALIZAR O RECALL E ENVIAR A NOTA DA CONCESSIONÁRIA PARA O ESCRITÓRIO DO LEILOEIRO, NO E-MAIL DOCUMENTACAO@ROGERIOMENEZES.COM.BR

019) SANTANDER FINANCIAMENTOS - MOTO YAMAHA FZ25 FAZER, 2024/2024, CINZA, S*****6, FLEX, CHASSI: *****0114766

020) SANTANDER FINANCIAMENTOS - JEEP RENEGADE LNGTD AT 1.8, 2016/2016, VERDE, L*****2, FLEX, CHASSI: *****K063675
OBS: VEÍCULO COM PENDÊNCIA DE RECALL, A DOCUMENTAÇÃO SERÁ EMITIDA APÓS O CUMPRIMENTO DO RECALL. CASO SEJA NECESSÁRIO REGULARIZAÇÃO JUNTO A CONCESSIONÁRIA, CUSTAS, DOCUMENTAÇÕES SERÃO POR CONTA DO ARREMATANTE. O PRAZO PREVISTO NA CLAUSULA 15.1, REFERENTE A ENTREGA DA DOCUMENTAÇÃO CONTARÁ A PARTIR DO MOMENTO EM QUE O ARREMATANTE REALIZAR O RECALL E ENVIAR A NOTA DA CONCESSIONÁRIA PARA O ESCRITÓRIO DO LEILOEIRO, NO E-MAIL DOCUMENTACAO@ROGERIOMENEZES.COM.BR

021) SANTANDER FINANCIAMENTOS - VW - VOLKSWAGEN FOX 1.6 GII, 2011/2012, PRATA, A*****9, FLEX, CHASSI: *****4016959
OBS: VEÍCULO COM PENDÊNCIA DE RECALL, A DOCUMENTAÇÃO SERÁ EMITIDA APÓS O CUMPRIMENTO DO RECALL. CASO SEJA NECESSÁRIO REGULARIZAÇÃO JUNTO A CONCESSIONÁRIA, CUSTAS, DOCUMENTAÇÕES SERÃO POR CONTA DO ARREMATANTE. O PRAZO PREVISTO NA CLAUSULA 15.1, REFERENTE A ENTREGA DA DOCUMENTAÇÃO CONTARÁ A PARTIR DO MOMENTO EM QUE O ARREMATANTE REALIZAR O RECALL E ENVIAR A NOTA DA CONCESSIONÁRIA PARA O ESCRITÓRIO DO LEILOEIRO, NO E-MAIL DOCUMENTACAO@ROGERIOMENEZES.COM.BR

022) SANTANDER FINANCIAMENTOS - GM - CHEVROLET COBALT 1.8 LTZ, 2013/2013, BRANCA, O*****2, FLEX, CHASSI: *****B285196

023) SANTANDER FINANCIAMENTOS - RENAULT KWID OUTSID 2, 2022/2023, BRANCA, R*****9(SP), FLEX, CHASSI: *****J248562

024) SANTANDER FINANCIAMENTOS - MOTO YAMAHA XTZ 250 LANDER, 2020/2020, AZUL, R*****0, FLEX, CHASSI: *****0021243
OBS: VEÍCULO COM PENDÊNCIA DE RECALL, A DOCUMENTAÇÃO SERÁ EMITIDA APÓS O CUMPRIMENTO DO RECALL. CASO SEJA NECESSÁRIO REGULARIZAÇÃO JUNTO A CONCESSIONÁRIA, CUSTAS, DOCUMENTAÇÕES SERÃO POR CONTA DO ARREMATANTE. O PRAZO PREVISTO NA CLAUSULA 15.1, REFERENTE A ENTREGA DA DOCUMENTAÇÃO CONTARÁ A PARTIR DO MOMENTO EM QUE O ARREMATANTE REALIZAR O RECALL E ENVIAR A NOTA DA CONCESSIONÁRIA PARA O ESCRITÓRIO DO LEILOEIRO, NO E-MAIL DOCUMENTACAO@ROGERIOMENEZES.COM.BR

025) SANTANDER FINANCIAMENTOS - VW - VOLKSWAGEN FOX 1.6 PLUS, 2006/2006, PRATA, G*****9, FLEX, CHASSI: *****4132260

026) SANTANDER FINANCIAMENTOS - FIAT ARGO DRIVE 1.0, 2020/2020, BRANCA, R*****6, FLEX, CHASSI: *****YK55332

027) SANTANDER FINANCIAMENTOS - HYUNDAI HB20S 1.0M COMF, 2014/2015, PRETA, P*****0(SP), FLEX, CHASSI: *****P338979
OBS: CASO NECESSÁRIO EMISSÃO DE LAUDO CSV DE VEÍCULO SINISTRADO, SERÁ POR CONTA DO ARREMATANTE.

028) SANTANDER FINANCIAMENTOS - MOTO YAMAHA FZ25 FAZER, 2024/2024, VERDE, S*****2, FLEX, CHASSI: *****0105265

029) SANTANDER FINANCIAMENTOS - FIAT STRADA WORKING 1.4, 2014/2014, BRANCA, O*****1(SP), FLEX, CHASSI: *****7794420
OBS: CASO NECESSÁRIO EMISSÃO DE LAUDO CSV DE VEÍCULO SINISTRADO, SERÁ POR CONTA DO ARREMATANTE.

030) SANTANDER FINANCIAMENTOS - TOYOTA COROLLA XEI20, 2016/2017, PRETA, P*****2(SP), FLEX, CHASSI: *****0328270
OBS: PARA-BRISA SEM A GRAVAÇÃO DO CHASSI. REMARCAÇÃO POR CONTA DO ARREMATANTE.

031) SANTANDER FINANCIAMENTOS - RENAULT LOGAN EXP 16, 2011/2011, BRANCA, H*****9(SP), FLEX, CHASSI: *****1870071
OBS: CASO NECESSÁRIO EMISSÃO DE LAUDO CSV DE VEÍCULO SINISTRADO, SERÁ POR CONTA DO ARREMATANTE.

032) SANTANDER FINANCIAMENTOS - MOTO YAMAHA XMAX, 2022/2022, CINZA, R*****8(SP), GASOLINA, CHASSI: *****0011264

033) SANTANDER FINANCIAMENTOS - HYUNDAI HB20 1.0M UNIQUE, 2019/2019, BRANCA, Q*****0(SP), FLEX, CHASSI: *****P099390

034) SANTANDER FINANCIAMENTOS - FORD FIESTA SE HA 1.6, 2011/2012, BRANCA, K*****8, FLEX, CHASSI: *****M119814

035) SANTANDER FINANCIAMENTOS - GM - CHEVROLET ONIX 1.0MT LT, 2016/2016, PRETA, P*****1(SP), FLEX, CHASSI: *****G270809
OBS: CÂMBIO TROCADO, CÂMBIO INSTALADO PERTENCE A OUTRO VEÍCULO BAIXADO. CASO NECESSÁRIO EMISSÃO DE LAUDO CSV DE VEÍCULO SINISTRADO. TODAS AS REGULARIZAÇÕES, SUBSTITUIÇÕES E REMARCAÇÕES DOS ITENS MENCIONADOS, SERÃO POR CONTA DO ARREMATANTE.

036) SANTANDER FINANCIAMENTOS - MOTO AVELLOZ AZ1, 2022/2022, BRANCA, S*****2(SP), GASOLINA, CHASSI: *****0R96669
OBS: REPAROS DE SOLDA NA CHAPA SUPORTE DA GRAVAÇÃO DO CHASSI. CASO NECESSÁRIO EMISSÃO DE LAUDO CSV DE VEÍCULO SINISTRADO. TODAS AS REGULARIZAÇÕES, SUBSTITUIÇÕES E REMARCAÇÕES DOS ITENS MENCIONADOS, SERÃO POR CONTA DO ARREMATANTE.

037) SANTANDER FINANCIAMENTOS - RENAULT DUSTER 20 D 4X2A, 2012/2013, AZUL, P*****9(SP), FLEX, CHASSI: *****J399426

038) SANTANDER FINANCIAMENTOS - FIAT PALIO WK TREKK 1.6, 2013/2014, PRATA, K*****8(SP), FLEX, CHASSI: *****5034735
OBS: VEÍCULO SEM MOTOR. REPOSIÇÃO, PROCEDIMENTOS, DOCUMENTAÇÕES, CUSTOS E REGULARIZAÇÃO DO MOTOR, SERÁ POR CONTA DO ARREMATANTE.

039) SANTANDER FINANCIAMENTOS - MOTO HONDA POP 110i, 2023/2023, VERMELHA, S*****2(SP), GASOLINA, CHASSI: *****R107507

040) SANTANDER FINANCIAMENTOS - KIA MOTORS CERATO FF EX 2.0 AT, 2019/2020, PRATA, R*****6, FLEX, CHASSI: *****E200027

041) SANTANDER FINANCIAMENTOS - FORD KA SE 1.0 SD C, 2020/2021, BRANCA, R*****9(SP), FLEX, CHASSI: *****8061730

042) SANTANDER FINANCIAMENTOS - MOTO HONDA CG 160 START, 2023/2024, PRATA, S*****3(SP), GASOLINA, CHASSI: *****R018839

043) SANTANDER FINANCIAMENTOS - FORD KA SE PLUS 1.0 SD C, 2020/2021, CINZA, R*****0, FLEX, CHASSI: *****8054835

044) SANTANDER FINANCIAMENTOS - MOTO ROYAL ENFIELD CLASSIC 350, 2023/2024, PRETA, S*****5(SP), GASOLINA, CHASSI: *****V000166

045) SANTANDER FINANCIAMENTOS - VW - VOLKSWAGEN VOYAGE CL MBV 1.6, 2017/2018, BRANCA, Q*****0(SP), FLEX, CHASSI: *****T068626

046) SANTANDER FINANCIAMENTOS - MOTO HONDA CG 160 TITAN, 2023/2024, VERMELHA, S*****2, FLEX, CHASSI: *****R015982

047) SANTANDER FINANCIAMENTOS - RENAULT LOGAN ZEN 10MT, 2020/2021, CINZA, Q*****3(SP), FLEX, CHASSI: *****J385947

048) SANTANDER FINANCIAMENTOS - VW - VOLKSWAGEN VOYAGE TL MBV 1.6, 2017/2018, BRANCA, P*****7(SP), FLEX, CHASSI: *****T010573

049) SANTANDER FINANCIAMENTOS - MOTO HONDA NXR 160 BROS ESDD, 2024/2024, BRANCA, S*****7(SP), FLEX, CHASSI: *****R068938

050) SANTANDER FINANCIAMENTOS - HYUNDAI HB20 10M VISION, 2022/2022, BRANCA, R*****2, FLEX, CHASSI: *****P315966

051) SANTANDER FINANCIAMENTOS - TOYOTA COROLLA XEI 18VVT, 2006/2006, AZUL, M*****9(SP), GASOLINA, CHASSI: *****8634785
OBS: CÂMBIO TROCADO, CÂMBIO INSTALADO SEM CADASTRO NA BASE BIN. PROCEDIMENTOS, DOCUMENTAÇÕES, CUSTOS, REGULARIZAÇÃO, REMARCAÇÃO OU SUBSTITUIÇÃO DO CÂMBIO, SERÁ POR CONTA DO ARREMATANTE.

052) SANTANDER FINANCIAMENTOS - VW - VOLKSWAGEN UP TAKE MCV, 2017/2018, BRANCA, P*****6(SP), FLEX, CHASSI: *****T516406

053) SANTANDER FINANCIAMENTOS - RENAULT LOGAN ZEN 10MT, 2020/2021, PRATA, Q*****9, FLEX, CHASSI: *****J430412

054) SANTANDER FINANCIAMENTOS - FORD KA SE 1.0 SD B, 2017/2018, BRANCA, L*****8, FLEX, CHASSI: *****8025096

055) SANTANDER FINANCIAMENTOS - MOTO HONDA XRE 190 SE, 2024/2024, VERDE, S*****6, FLEX, CHASSI: *****R007288

056) SANTANDER FINANCIAMENTOS - GM - CHEVROLET ONIX 10MT JOYE, 2017/2018, BRANCA, L*****8, FLEX, CHASSI: *****B142914
OBS: CASO NECESSÁRIO EMISSÃO DE LAUDO CSV DE VEÍCULO SINISTRADO. ETIQUETA DO MOTOR AUSENTE. TODAS AS REGULARIZAÇÕES, SUBSTITUIÇÕES E REMARCAÇÕES DOS ITENS MENCIONADOS, SERÃO POR CONTA DO ARREMATANTE.

057) SANTANDER FINANCIAMENTOS - GM - CHEVROLET CELTA 2P LIFE 1.0, 2009/2010, VERDE, L*****7, FLEX, CHASSI: *****G213847

058) SANTANDER FINANCIAMENTOS - FIAT PALIO FIRE WAY 1.0, 2014/2015, PRETA, K*****0(SP), FLEX, CHASSI: *****5998260

059) SANTANDER FINANCIAMENTOS - KIA MOTORS SPORTAGE EX2 2.0G2, 2010/2010, PRETA, L*****9, GASOLINA, CHASSI: *****7729182

Autorizado por:

Lotes 60 ao 107



Atenção para as condições específicas deste Comitente no Item 19 das condições do leilão.

060) BANCO VOTORANTIM - FIAT MOBI EASY 1.0, 2019/2019, PRETA, Q*****6, FLEX, CHASSI: *****Y603022
OBS: IPVA 2025 POR CONTA DO ARREMATANTE.

061) BANCO VOTORANTIM - MOTO HONDA BIZ 125 EX, 2014/2015, PRETA, P*****0, FLEX, CHASSI: *****R029907
OBS: IPVA 2025 POR CONTA DO ARREMATANTE.

062) BANCO VOTORANTIM - GM - CHEVROLET CRUZE LT NB, 2012/2012, PRATA, K*****7, FLEX, CHASSI: *****B261870
OBS: IPVA 2025 POR CONTA DO ARREMATANTE.

063) BANCO VOTORANTIM - KIA MOTORS CERATO EX3 1.6MTNB, 2011/2012, PRATA, L*****8, GASOLINA, CHASSI: *****5941316
OBS: IPVA 2025 POR CONTA DO ARREMATANTE.

064) BANCO VOTORANTIM - LAND ROVER FREELANDER 2 S 16, 2010/2010, CINZA, E*****9, GASOLINA, CHASSI: *****H211846
OBS: IPVA 2025 POR CONTA DO ARREMATANTE.

065) BANCO VOTORANTIM - MOTO HONDA NXR 160 BROS ESDD, 2015/2016, BRANCA, L*****7, FLEX, CHASSI: *****R406687
OBS: IPVA 2025 POR CONTA DO ARREMATANTE. BASE DO MOTOR COM CARACTERES ILEGÍVEIS/DANIFICADOS. PROCEDIMENTOS, DOCUMENTAÇÕES, CUSTOS, REGULARIZAÇÃO, REMARCAÇÃO OU SUBSTITUIÇÃO DO MOTOR, SERÁ POR CONTA DO ARREMATANTE.

066) BANCO VOTORANTIM - TOYOTA COROLLA XEI 20, 2018/2018, PRETA, Q*****6, FLEX, CHASSI: *****0383913
OBS: IPVA 2025 POR CONTA DO ARREMATANTE.

067) BANCO VOTORANTIM - CITROËN C4 PALLAS 20EXM, 2008/2008, PRETA, E*****7, GASOLINA, CHASSI: *****G556715
OBS: IPVA 2025 POR CONTA DO ARREMATANTE. CASO NECESSÁRIO EMISSÃO DE LAUDO CSV DE VEÍCULO SINISTRADO, SERÁ POR CONTA DO ARREMATANTE.

068) BANCO VOTORANTIM - MOTO HONDA CB 250F TWISTER, 2015/2016, VERMELHA, K*****9, FLEX, CHASSI: *****R000829
OBS: IPVA 2025 POR CONTA DO ARREMATANTE.

069) BANCO VOTORANTIM - FIAT PALIO ELX, 2007/2008, PRATA, H*****0, FLEX, CHASSI: *****5006270
OBS: IPVA 2025 POR CONTA DO ARREMATANTE. CHASSI OXIDADO. ETIQUETA DO COMPARTIMENTO DO MOTOR AUSENTE. CASO NECESSÁRIO EMISSÃO DE LAUDO CSV DE VEÍCULO SINISTRADO. TODAS AS REGULARIZAÇÕES, SUBSTITUIÇÕES E REMARCAÇÕES DOS ITENS MENCIONADOS, SERÃO POR CONTA DO ARREMATANTE.

070) BANCO VOTORANTIM - JEEP RENEGADE LNGTD AT 1.8, 2015/2016, PRETA, L*****8, FLEX, CHASSI: *****K044120
OBS: IPVA 2025 POR CONTA DO ARREMATANTE.

071) BANCO VOTORANTIM - RENAULT SANDERO AUTH 10, 2018/2019, BRANCA, Q*****6, FLEX, CHASSI: *****1745234
OBS: IPVA 2025 POR CONTA DO ARREMATANTE.

072) BANCO VOTORANTIM - FORD KA SE 1.0 HA C, 2018/2019, PRETA, L*****9, FLEX, CHASSI: *****8270493
OBS: IPVA 2025 POR CONTA DO ARREMATANTE. CASO NECESSÁRIO EMISSÃO DE LAUDO CSV DE VEÍCULO SINISTRADO, SERÁ POR CONTA DO ARREMATANTE.

073) BANCO VOTORANTIM - GM - CHEVROLET SPIN 1.8L AT LTZ, 2013/2014, CINZA, K*****9, FLEX, CHASSI: *****B139874
OBS: IPVA 2025 POR CONTA DO ARREMATANTE.

074) BANCO VOTORANTIM - FORD RANGER XLT 13F 2.8, 2003/2004, PRATA, M*****2, DIESEL, CHASSI: *****1335845
OBS: IPVA 2025 POR CONTA DO ARREMATANTE. CASO NECESSÁRIO EMISSÃO DE LAUDO CSV DE VEÍCULO SINISTRADO, SERÁ POR CONTA DO ARREMATANTE.

075) BANCO VOTORANTIM - RENAULT KANGOO EXPRESS1.6, 2007/2007, BRANCA, K*****8, FLEX, CHASSI: *****1823887
OBS: IPVA 2025 POR CONTA DO ARREMATANTE. ETIQUETA DO MOTOR ILEGÍVEL. NUMERAÇÃO DO MOTOR E CHASSI OXIDADOS. TODAS AS REGULARIZAÇÕES, SUBSTITUIÇÕES E REMARCAÇÕES DOS ITENS MENCIONADOS, SERÃO POR CONTA DO ARREMATANTE.

076) BANCO VOTORANTIM - HAFEI MINIVAN 7P L, 2009/2010, PRATA, M*****6, GASOLINA, CHASSI: *****AC00906
OBS: IPVA 2025 POR CONTA DO ARREMATANTE. BASE DO MOTOR COM CARACTERES OXIDADOS/DANIFICADOS. PROCEDIMENTOS, DOCUMENTAÇÕES, CUSTOS, REGULARIZAÇÃO, REMARCAÇÃO OU SUBSTITUIÇÃO DO MOTOR, SERÁ POR CONTA DO ARREMATANTE.

077) BANCO VOTORANTIM - VW - VOLKSWAGEN KOMBI 1.6, 2013/2014, BRANCA, O*****5, FLEX, CHASSI: *****P005081
OBS: IPVA 2025 POR CONTA DO ARREMATANTE. CASO NECESSÁRIO EMISSÃO DE LAUDO CSV DE VEÍCULO SINISTRADO. NÚMERO DO MOTOR COM INÍCIO DE OXIDAÇÃO. TODAS AS REGULARIZAÇÕES, SUBSTITUIÇÕES E REMARCAÇÕES DOS ITENS MENCIONADOS, SERÃO POR CONTA DO ARREMATANTE.

078) BANCO VOTORANTIM - KIA MOTORS SOUL EX 1.6L, 2010/2010, PRETA, H*****8, GASOLINA, CHASSI: *****7142387
OBS: IPVA 2025 POR CONTA DO ARREMATANTE.

079) BANCO VOTORANTIM - CITROËN C3 GLX 1.4, 2010/2010, PRATA, H*****, FLEX, CHASSI: *****B537992
OBS: IPVA 2025 POR CONTA DO ARREMATANTE.

080) BANCO VOTORANTIM - MOTO DUCATI MONSTER 797, 2020/2020, VERMELHA, R*****, GASOLINA, CHASSI: *****M000469
OBS: IPVA 2025 POR CONTA DO ARREMATANTE.

081) BANCO VOTORANTIM - VW - VOLKSWAGEN GOL 1.0, 2009/2010, PRETA, M*****(SP), FLEX, CHASSI: *****P006344
OBS: IPVA 2025 POR CONTA DO ARREMATANTE.

082) BANCO VOTORANTIM - RENAULT SANDERO AUTH 10, 2017/2017, VERMELHA, P*****, FLEX, CHASSI: *****B143473
OBS: IPVA 2025 POR CONTA DO ARREMATANTE. CASO NECESSÁRIO EMISSÃO DE LAUDO CSV DE VEÍCULO SINISTRADO, SERÁ POR CONTA DO ARREMATANTE.

083) BANCO VOTORANTIM - GM - CHEVROLET SPIN 1.8L MT LT, 2015/2016, AMARELA, L*****, FLEX, CHASSI: *****B143473
OBS: IPVA 2025 POR CONTA DO ARREMATANTE. CASO NECESSÁRIO EMISSÃO DE LAUDO CSV DE VEÍCULO SINISTRADO, SERÁ POR CONTA DO ARREMATANTE.

084) BANCO VOTORANTIM - FORD KA SE 1.0 HA C, 2019/2019, PRATA, Q*****, FLEX, CHASSI: *****8332750
OBS: IPVA 2025 POR CONTA DO ARREMATANTE. MOTOR TROCADO, MOTOR INSTALADO PERTENCE A OUTRO VEÍCULO EM CIRCULAÇÃO, SEM QUEIXA DE ROUBO/FURTO ATIVO. PROCEDIMENTOS, DOCUMENTAÇÕES, CUSTOS, REGULARIZAÇÃO, REMARCAÇÃO OU SUBSTITUIÇÃO DO MOTOR POR CONTA DO ARREMATANTE.

085) BANCO VOTORANTIM - FIAT SIENA ESSENCE 1.6, 2013/2014, PRATA, Q*****, FLEX, CHASSI: *****3143578
OBS: IPVA 2025 POR CONTA DO ARREMATANTE. PARA-BRISA SEM A GRAVAÇÃO DO CHASSI. REMARCAÇÃO POR CONTA DO ARREMATANTE.

086) BANCO VOTORANTIM - NISSAN TIDA SEDAN 1.8F, 2011/2012, PRATA, E*****, FLEX, CHASSI: *****L353252
OBS: IPVA 2025 POR CONTA DO ARREMATANTE.

087) BANCO VOTORANTIM - VW - VOLKSWAGEN GOL 16V, 1999/1999, CINZA, C*****, GASOLINA, CHASSI: *****P050751
OBS: IPVA 2025 POR CONTA DO ARREMATANTE. CASO NECESSÁRIO EMISSÃO DE LAUDO CSV DE VEÍCULO SINISTRADO, SERÁ POR CONTA DO ARREMATANTE.

088) BANCO VOTORANTIM - RENAULT SYMBOL EX 16 16V, 2011/2012, PRATA, N*****, FLEX, CHASSI: *****L140575
OBS: IPVA 2025 POR CONTA DO ARREMATANTE. VEÍCULO ADESIVADO NA COR BRANCA, SE NECESSÁRIO REGULARIZAÇÃO, SERÁ POR CONTA DO ARREMATANTE.

089) BANCO VOTORANTIM - FORD FIESTA HA 1.5L SE, 2013/2014, VERMELHA, F*****, FLEX, CHASSI: *****B650426
OBS: IPVA 2025 POR CONTA DO ARREMATANTE. CHASSI REMARCADO E REGULARIZADO NO DETRAN. CASO NECESSÁRIO REGULARIZAÇÃO NA BASE BIN, SERÁ POR CONTA DO ARREMATANTE. VEÍCULO COM RESTRIÇÃO/PENDÊNCIA DE CSV PERIÓDICO. A DOCUMENTAÇÃO SERÁ EMITIDA SOMENTE APÓS O ARREMATANTE EFETUAR O LAUDO CSV. TODOS OS CUSTOS E DOCUMENTAÇÕES NECESSÁRIAS PARA O PROCEDIMENTO, SERÁ POR CONTA DO ARREMATANTE. O PRAZO PREVISTO NA CLAUSULA 15.1, QUE SE REFERE A ENTREGA DA DOCUMENTAÇÃO, COMEÇARÁ A CONTAR A PARTIR DO MOMENTO EM QUE O ARREMATANTE EFETUAR O CSV E ENVIAR O LAUDO PARA O ESCRITÓRIO DO LEILOEIRO, NO E-MAIL DOCUMENTACAO@ROGERIOMENEZES.COM.BR

090) BANCO VOTORANTIM - HYUNDAI HB20 1.0M COMFOR, 2017/2017, BRANCA, P*****, FLEX, CHASSI: *****P727825
OBS: IPVA 2025 POR CONTA DO ARREMATANTE.

091) BANCO VOTORANTIM - FORD ECOSPORT FSL 1.6, 2012/2013, BRANCA, Q*****, FLEX, CHASSI: *****8802100
OBS: IPVA 2025 POR CONTA DO ARREMATANTE. CHASSI OXIDADO. CASO NECESSÁRIO EMISSÃO DE LAUDO CSV DE VEÍCULO SINISTRADO. TODAS AS REGULARIZAÇÕES, SUBSTITUIÇÕES E REMARCAÇÕES DOS ITENS MENCIONADOS, SERÃO POR CONTA DO ARREMATANTE.

092) BANCO VOTORANTIM - DODGE JOURNEY SXT 2.7, 2010/2010, PRATA, K*****, GASOLINA, CHASSI: *****T220573
OBS: IPVA 2025 POR CONTA DO ARREMATANTE.

093) BANCO VOTORANTIM - VW - VOLKSWAGEN GOL 1.0, 2007/2007, BRANCA, L*****, FLEX, CHASSI: *****T13510
OBS: IPVA 2025 POR CONTA DO ARREMATANTE.

094) BANCO VOTORANTIM - HYUNDAI TUCSON GLSB, 2011/2012, PRETA, H*****, GASOLINA, CHASSI: *****B020585
OBS: IPVA 2025 POR CONTA DO ARREMATANTE.

095) BANCO VOTORANTIM - FIAT BRAVO ESSENCE 1.8, 2013/2013, BRANCA, Q*****, FLEX, CHASSI: *****9027425
OBS: IPVA 2025 POR CONTA DO ARREMATANTE. CASO NECESSÁRIO EMISSÃO DE LAUDO CSV DE VEÍCULO SINISTRADO, SERÁ POR CONTA DO ARREMATANTE.

096) BANCO VOTORANTIM - FORD KA SE 1.0 HA, 2015/2015, PRATA, P*****, FLEX, CHASSI: *****8201723
OBS: IPVA 2025 POR CONTA DO ARREMATANTE. BLOCO E NÚMERO DO MOTOR QUEBRADOS, SUBSTITUIÇÃO E REGULARIZAÇÃO DO MOTOR POR CONTA DO ARREMATANTE. CASO NECESSÁRIO EMISSÃO DE LAUDO CSV DE VEÍCULO SINISTRADO, SERÁ POR CONTA DO ARREMATANTE.

097) BANCO VOTORANTIM - PEUGEOT 307 HBFELINE A, 2008/2009, PRETA, H*****, FLEX, CHASSI: *****G019311
OBS: IPVA 2025 POR CONTA DO ARREMATANTE. CASO NECESSÁRIO EMISSÃO DE LAUDO CSV DE VEÍCULO SINISTRADO, SERÁ POR CONTA DO ARREMATANTE.

098) BANCO VOTORANTIM - RENAULT SANDERO AUTH 10, 2018/2019, PRETA, Q*****, FLEX, CHASSI: *****309008
OBS: IPVA 2025 POR CONTA DO ARREMATANTE. CASO NECESSÁRIO EMISSÃO DE LAUDO CSV DE VEÍCULO SINISTRADO, SERÁ POR CONTA DO ARREMATANTE.

099) BANCO VOTORANTIM - GM - CHEVROLET SPIN 1.8L AT LTZ, 2013/2014, PRETA, K*****, FLEX, CHASSI: *****B158026
OBS: IPVA 2025 POR CONTA DO ARREMATANTE. CÂMBIO TROCADO, CÂMBIO INSTALADO SEM CADASTRO NA BASE BIN. PROCEDIMENTOS, DOCUMENTAÇÕES, CUSTOS, REGULARIZAÇÃO OU A SUBSTITUIÇÃO DO CÂMBIO POR CONTA DO ARREMATANTE.

100) BANCO VOTORANTIM - FORD KA SE 1.0 HA C, 2019/2020, BRANCA, L*****, FLEX, CHASSI: *****8396565
OBS: IPVA 2025 POR CONTA DO ARREMATANTE. CASO NECESSÁRIO EMISSÃO DE LAUDO CSV DE VEÍCULO SINISTRADO, SERÁ POR CONTA DO ARREMATANTE.

101) RETIRADO

102) BANCO VOTORANTIM - RENAULT DUSTER 20 D 4X2, 2012/2013, PRATA, K*****, FLEX, CHASSI: *****J267243
OBS: IPVA 2025 POR CONTA DO ARREMATANTE.

103) BANCO VOTORANTIM - GM - CHEVROLET CELTA 2P LIFE, 2007/2007, PRETA, L*****, FLEX, CHASSI: *****G269527
OBS: IPVA 2025 POR CONTA DO ARREMATANTE.

104) BANCO VOTORANTIM - HYUNDAI ELANTRA GLS, 2011/2012, PRATA, L*****, GASOLINA, CHASSI: *****U270154
OBS: IPVA 2025 POR CONTA DO ARREMATANTE.

105) BANCO VOTORANTIM - GM - CHEVROLET MERIVA 1.8, 2003/2004, CINZA, G*****(SP), FLEX, CHASSI: *****C151690
OBS: IPVA 2025 POR CONTA DO ARREMATANTE. CASO NECESSÁRIO EMISSÃO DE LAUDO CSV DE VEÍCULO SINISTRADO, SERÁ POR CONTA DO ARREMATANTE.

106) BANCO VOTORANTIM - FORD KA, 2009/2009, PRATA, K*****, FLEX, CHASSI: *****B106457
OBS: IPVA 2025 POR CONTA DO ARREMATANTE. CHASSI REMARCADO E REGULARIZADO NO DETRAN. CASO NECESSÁRIO REGULARIZAÇÃO NA BASE BIN, SERÁ POR CONTA DO ARREMATANTE.

107) BANCO VOTORANTIM - SUCATA DE VW - VOLKSWAGEN KOMBI 1.4, 2013/2014, BRANCA, O*****, FLEX, CHASSI: *****P019171
OBS: BLOCO E NÚMERO DO MOTOR QUEBRADOS.

Autorizado por:

Lote 108



Atenção para as condições específicas deste Comitente no Item 20 das condições do leilão.

108) ITAPEVA - VW - VOLKSWAGEN GOL 1.6, 2012/2013, PRETA, O*****(SP), FLEX, CHASSI: *****P008343
OBS: IPVA 2025 POR CONTA DO ARREMATANTE. ETIQUETA DO MOTOR AUSENTE. CHASSI OXIDADO. CONSTA NA DOCUMENTAÇÃO SINISTRO INDENIZADO, CASO NECESSÁRIO EMISSÃO DE LAUDO CSV, MOTOR TROCADO E JÁ REGULARIZADO NA BASE ESTADUAL. CASO NECESSÁRIO REGULARIZAÇÃO NA BASE BIN. TODAS AS REGULARIZAÇÕES, SUBSTITUIÇÕES E REMARCAÇÕES DOS ITENS MENCIONADOS, SERÃO POR CONTA DO ARREMATANTE.

Autorizado por:

Lote 109



Atenção para as condições específicas deste Comitente no Item 21 das condições do leilão.

109) RENOVAÇÃO DE FROTA - FIAT PALIO EX, 2000/2001, BRANCA, L*****, GASOLINA, CHASSI: *****2005264
OBS: IPVA 2025 POR CONTA DO ARREMATANTE. ETIQUETA DO MOTOR AUSENTE. CHASSI OXIDADO. CASO NECESSÁRIO EMISSÃO DE LAUDO CSV DE VEÍCULO SINISTRADO. TODAS AS REGULARIZAÇÕES, SUBSTITUIÇÕES E REMARCAÇÕES DOS ITENS MENCIONADOS, SERÃO POR CONTA DO ARREMATANTE.

Autorizado por:

Lotes 110 ao 127



Atenção para as condições específicas deste Comitente no Item 22 das condições do leilão.

110) OMNI S/A - CRÉDITO, FINANCIAMENTO E INVESTIMENTO - VW - VOLKSWAGEN CROSSFOX 1.6, 2006/2006, VERMELHA, L*****(SP), FLEX, CHASSI: *****4155355
OBS: IPVA 2025 POR CONTA DO ARREMATANTE. CASO NECESSÁRIO EMISSÃO DE LAUDO CSV DE VEÍCULO SINISTRADO, SERÁ POR CONTA DO ARREMATANTE.

111) OMNI S/A - CRÉDITO, FINANCIAMENTO E INVESTIMENTO - FIAT PALIO FIRE 1.0, 2007/2007, PRETA, M*****, FLEX, CHASSI: *****2974641
OBS: IPVA 2025 POR CONTA DO ARREMATANTE. MOTOR DESMONTADO E FALTANDO PEÇAS, PROCEDIMENTOS, DOCUMENTAÇÕES, CUSTOS, REGULARIZAÇÃO OU SUBSTITUIÇÃO DO MOTOR POR CONTA DO ARREMATANTE. CHASSI OXIDADO, REMARCAÇÃO E REGULARIZAÇÃO POR CONTA DO ARREMATANTE.

112) OMNI S/A - CRÉDITO, FINANCIAMENTO E INVESTIMENTO - GM - CHEVROLET CLASSIC LIFE 1.0, 2007/2007, PRETA, L*****, FLEX, CHASSI: *****R150248
OBS: IPVA 2025 POR CONTA DO ARREMATANTE.

113) OMNI S/A - CRÉDITO, FINANCIAMENTO E INVESTIMENTO - MOTO HONDA NXR 160 BROS ESDD, 2019/2019, AZUL, Q*****(SP), FLEX, CHASSI: *****R214114
OBS: IPVA 2025 POR CONTA DO ARREMATANTE

114) OMNI S/A - CRÉDITO, FINANCIAMENTO E INVESTIMENTO - GM - CHEVROLET CLASSIC LIFE 1.0, 2008/2009, PRATA, K*****(SP), FLEX, CHASSI: *****B183526
OBS: IPVA 2025 POR CONTA DO ARREMATANTE

115) OMNI S/A - CRÉDITO, FINANCIAMENTO E INVESTIMENTO - RE-NAULT LOGAN EXP 16, 2011/2011, VERMELHA, K****2, FLEX, CHASSI: *****J852113

OBS: IPVA 2025 POR CONTA DO ARREMATANTE. PARA-BRISA E VIDRO TRASEIRO SEM A GRAVAÇÃO DO CHASSI. CONSTA NA DOCUMENTAÇÃO SINISTRO INDENIZADO, SE FOR NECESSÁRIO EMISSÃO DE LAUDO CSV. TODAS AS REGULARIZAÇÕES, SUBSTITUIÇÕES E REMARCAÇÕES DOS ITENS MENCIONADOS, SERÃO POR CONTA DO ARREMATANTE.

116) OMNI S/A - CRÉDITO, FINANCIAMENTO E INVESTIMENTO - GM - CHEVROLET CELTA 1.0L LS, 2012/2013, BRANCA, M****6(SP), FLEX, CHASSI: *****G112361

OBS: IPVA 2025 POR CONTA DO ARREMATANTE. CASO NECESSÁRIO EMISSÃO DE LAUDO CSV DE VEÍCULO SINISTRADO, SERÁ POR CONTA DO ARREMATANTE.

117) OMNI S/A - CRÉDITO, FINANCIAMENTO E INVESTIMENTO - MOTO HONDA CG 160 FAN, 2021/2022, AZUL, R****2(SP), FLEX, CHASSI: *****R138589

OBS: IPVA 2025 POR CONTA DO ARREMATANTE.

118) OMNI S/A - CRÉDITO, FINANCIAMENTO E INVESTIMENTO - VW - VOLKSWAGEN KOMBI 1.4, 2007/2008, BRANCA, D****9, FLEX, CHASSI: *****P005510

OBS: IPVA 2025 POR CONTA DO ARREMATANTE. MOTOR PARCIALMENTE DESMONTADO E FALTANDO PEÇAS. NUMERAÇÃO DO CHASSI COM REPAROS DE FUNILARIA E PINTURA. CASO NECESSÁRIO EMISSÃO DE LAUDO CSV DE VEÍCULO SINISTRADO. TODAS AS REGULARIZAÇÕES, SUBSTITUIÇÕES E REMARCAÇÕES DOS ITENS MENCIONADOS, SERÃO POR CONTA DO ARREMATANTE.

119) OMNI S/A - CRÉDITO, FINANCIAMENTO E INVESTIMENTO - FORD FIESTA TRAIL 1.6F, 2009/2010, PRATA, L****0(SP), FLEX, CHASSI: *****8452658

OBS: IPVA 2025 POR CONTA DO ARREMATANTE. CASO NECESSÁRIO EMISSÃO DE LAUDO CSV DE VEÍCULO SINISTRADO, SERÁ POR CONTA DO ARREMATANTE.

120) OMNI S/A - CRÉDITO, FINANCIAMENTO E INVESTIMENTO - GM - CHEVROLET ONIX 1.0MT LT, 2014/2015, BRANCA, L****1, FLEX, CHASSI: *****G250553

OBS: IPVA 2025 POR CONTA DO ARREMATANTE. CASO NECESSÁRIO EMISSÃO DE LAUDO CSV DE VEÍCULO SINISTRADO, SERÁ POR CONTA DO ARREMATANTE.

121) OMNI S/A - CRÉDITO, FINANCIAMENTO E INVESTIMENTO - MOTO YAMAHA MT03, 2017/2018, AZUL, P****7(SP), GASOLINA, CHASSI: *****0004702

OBS: IPVA 2025 POR CONTA DO ARREMATANTE.

122) OMNI S/A - CRÉDITO, FINANCIAMENTO E INVESTIMENTO - VW - VOLKSWAGEN POLO SEDAN 1.6, 2007/2008, PRATA, K****7(SP), FLEX, CHASSI: *****P036716

OBS: IPVA 2025 POR CONTA DO ARREMATANTE.

123) OMNI S/A - CRÉDITO, FINANCIAMENTO E INVESTIMENTO - MOTO KAWASAKI Z-800 ABS, 2013/2014, PRETA, L****2, GASOLINA, CHASSI: *****FS00052

OBS: IPVA 2025 POR CONTA DO ARREMATANTE.

124) OMNI S/A - CRÉDITO, FINANCIAMENTO E INVESTIMENTO - VW - VOLKSWAGEN GOL 1.0, 2010/2011, CINZA, H****8, FLEX, CHASSI: *****T024821

OBS: IPVA 2025 POR CONTA DO ARREMATANTE. CHASSI COM INÍCIO DE OXIDAÇÃO. VIDROS NÃO FORAM VERIFICADOS POR MOTIVO MECÂNICO. TODAS AS REGULARIZAÇÕES, SUBSTITUIÇÕES E REMARCAÇÕES DOS ITENS MENCIONADOS, SERÃO POR CONTA DO ARREMATANTE.

125) OMNI S/A - CRÉDITO, FINANCIAMENTO E INVESTIMENTO - FIAT SIENA FIRE 1.0, 2008/2008, BRANCA, M****2(SP), FLEX, CHASSI: *****3425443

OBS: IPVA 2025 POR CONTA DO ARREMATANTE.

126) OMNI S/A - CRÉDITO, FINANCIAMENTO E INVESTIMENTO - VW - VOLKSWAGEN GOLF 1.6, 2001/2002, CINZA, L****6, GASOLINA, CHASSI: *****4031498

OBS: IPVA 2025 POR CONTA DO ARREMATANTE. VIDRO DIANTEIRO ESQUERDO SEM A GRAVAÇÃO DO CHASSI. CASO NECESSÁRIO EMISSÃO DE LAUDO CSV DE VEÍCULO SINISTRADO. TODAS AS REGULARIZAÇÕES, SUBSTITUIÇÕES E REMARCAÇÕES DOS ITENS MENCIONADOS, SERÃO POR CONTA DO ARREMATANTE.

127) OMNI S/A - CRÉDITO, FINANCIAMENTO E INVESTIMENTO - VW - VOLKSWAGEN VOYAGE 1.0, 2013/2014, BRANCA, L****9(SP), FLEX, CHASSI: *****T103400

OBS: IPVA 2025 POR CONTA DO ARREMATANTE. CASO NECESSÁRIO EMISSÃO DE LAUDO CSV DE VEÍCULO SINISTRADO, SERÁ POR CONTA DO ARREMATANTE.

ANOTAÇÕES

Mapa dos lotes no Pátio Coberto

54	107	59	112	41	57	126	119	122	5	76	96	67	100	77	74	95	101	35
					78	118	110	7	114	125	38	92	91	75	105	93	108	98
					111	115	29	127	11	23	52	58	99	69	97	103	81	73
					60	124	85	25	37	47	21	6	89	109	87	86	71	83
					15	120	x	17	31	18	116	40	64	82	60	72	79	63
			88	106	56	22	34	35	3	26	27	90	102	94	62	66	104	
						84	1	48	13	14	45	53	33	43	50	30	70	

2

10

20

MOTOS

AUDITÓRIO

Dados para pagamentos

Atenção:

Depósito diretamente no caixa do banco em dinheiro, transferência ou TED

Não serão aceitos depósitos em Caixa Eletrônico e DOC.

Não aceitamos pagamentos em dinheiro físico/espécie.

Favorecido: Rogério Menezes Nunes CPF: 779.120.397-91



BANCO ITAÚ

Agência: 3850
C/C: 27245-5



CAIXA ECONÔMICA

Agência: 4945
C/C: 000582644671-0



BANCO SANTANDER

Agência: 4384
C/C: 01054686-1



BANCO DO BRASIL

Agência: 2914-9
C/C: 100-7

TODOS OS DEPÓSITOS PRECISAM SER IDENTIFICADOS COM O CPF DO DEPOSITANTE



Nossa Chave Pix é o CPF DO LEILOEIRO: 779.120.397-91

Envio de comprovantes:

leilao@rogeriomenezes.com.br

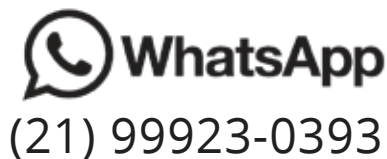

(21) 99923-0393

Meu documento chegou?



Para verificar acesse:

www.rogeriomenezes.com.br/documento e insira o número do CPF/CNPJ.

As solicitações referentes à documentação, multa, IPVA, restrições, etc. deve ser feita exclusivamente através do e-mail : documentacao@rogeriomenezes.com.br informando os dados do veículo e do arrematante.



IMPORTANTE: Termos utilizados neste edital

• **ETIQUETAS IDENTIFICAÇÃO OBSTRUÍDAS:** ausência ou difícil verificação de uma ou mais etiquetas de (motor, assoalho e coluna da porta).

• **VEÍCULO DOCUMENTADO EM OUTRO ESTADO:** placa pode ser diferente da documentação, sendo necessária a transferência da documentação e troca da placa.

• **MÉDIA MONTA:** veículo sinistrado afetado nos seus componentes mecânicos e estruturais, havendo necessidade deverão ser substituídos, e estando apto à circulação após inspeção do INMETRO e DETRAN.

• **VEÍCULO ESTAVA LIGANDO:** significa que o veículo ligou ao dar entrada no pátio, porém não há garantia de ESTAVA LIGANDO quando for a leilão.

16/01/2025 5ª FEIRA - 14h	22/01/2025 4ª FEIRA - 9h	22/01/2025 4ª FEIRA - 14h	23/01/2025 5ª FEIRA - 11:30h	23/01/2025 5ª FEIRA - 14h
SEGURADORAS PRESENCIAL E ONLINE	EQUIPAMENTOS SOMENTE ONLINE	BANCOS PRESENCIAL E ONLINE	JUDICIAL SOMENTE ONLINE	SEGURADORAS PRESENCIAL E ONLINE

Acompanhe nossas redes sociais: [rogeriomenezesleiloeiro](https://www.rogeriomenezesleiloeiro.com.br)



ROGÉRIO MENEZES
LEILOEIRO OFICIAL

Av. Brasil, 51.467 - Rio de Janeiro - RJ
(Entrada pela Rua Agai)

Tel.: 21 3812-4300

www.rogeriomenezes.com.br



**ROGÉRIO
MENEZES**
LEILOEIRO OFICIAL

**NAO COMPRE
SEU CARRO
ANTES DE VISITAR
O MAIOR LEILÃO
DE VEÍCULOS DO
RIO DE JANEIRO**

Cadastre-se para participar de nossos leilões ONLINE
WWW.ROGERIOMENEZES.COM.BR



Acompanhe nossas redes
e fique por dentro de toda
nossa agenda de leilões

 /rogeriomenezesleiloeiro

 @rogeriomenezesleiloeiro

 /rogeriomenezesleiloeiro

AV. BRASIL, 51.467 - CAMPO GRANDE

(21) 3812-4300

#vemproleilão